平報

集孫中山先生字

中華民國念九年九月八日（星期日）

地址上海福州路四三六號

電話九〇七〇四　九〇七四八　九〇七四〇

第八號

今日本報二大張售國幣五分

本報已呈請公共租界工部局發記中

廣告刊例 [illegible]

英美對遠東新姿態 將促使太平洋緊張

東京輿論方面表示深切關心

近衛對外交已有所決定

（東京七日合衆社電）朝日新聞頃指稱、英美兩國已訂有協定、將在遠東採取聯合行動、該報謂美國務卿赫爾關於維持越南及荷印現狀之表示、即爲英美對遠東採聯合行動之證明、此間各晚報對赫爾聲明、均以顯著地位刊載、而報知新聞且謂美國已在干涉越南事務、

（東京七日路透社電）據國民新聞載稱、英美對日態度逐步趨於強硬、此以英美共同致牒日政府可以爲證、蓋英美政府切欲維持越南之現狀、對於其變動大爲關切也、該報預料英美共同在遠東進行之「錯誤的干涉政策」、將使西南太平洋局勢日趨緊張、繼謂日本對於英美在太平洋加緊共同陣線、不能默然置之、故必須注視大局之發展、而準備應付任何事變云、朝日新聞謂、日本必須以決心準備克服英美合作置於實施大東亞共同繁榮圈途中之一切阻力、蓋此圈爲日本國家生存所必要也、

（東京七日路透社電）今晨新體制籌備委員會委員要本上校與近衛首相之會晤、已引起一般之注意、要本於事後語人曰、渠係覓取首相對於外交政策之闡明、因在建立新體制之前、必須予以闡釋也、要本又發表其所得印象、認爲近衛首相業已決定其外交政策、昨日核心內閣會議時、顯已更行申明、惟新外交政策何時將採取切實之形式、則目前尚無所聞、

美與澳加紐絲倫 友好條約已簽字

美澳聯防問題赫爾含糊其詞

（紐約七日路透社電）美國與澳洲、加拿大、及紐絲倫之和好條約、以增進和平爲目的者、已於今日在國務卿赫爾辦公室簽字、該約規定如有任何糾紛不能由尋常外交方法解決時、應組織委員會調查並繕具報告、或有以美國是否將繼美加聯防協定之後與澳洲訂立同樣條約、叩諸美國務卿赫爾、赫氏答以現在對此事尚無所聞、但亦不能斷言日後無此項可能性、

新嘉坡根據地

（華盛頓七日路透社電）此間人士相信英美在遠東之極完全的合作、現已存在、惟其範疇[illegible]、必須有待於更適宜的美國政治環境、此後英美間與美澳間將[illegible]

關於遠東問題之談話、聞有事時、依照戰局形勢、英美兩國艦隊利用新加坡海軍港之問題、亦將提出討論、此間海軍方面、確信新加坡根據地如美國需用之、必可供美艦隊利用、倘英國此時如發此建議、則將引起誤會、[illegible]英國以此誘致美國、[illegible]國內申取[illegible]、而日國務卿赫爾與英大使洛希安[illegible]、澳公使凱賽[illegible]檢討全部局勢、決定以[illegible]進政策爲最穩當、赫爾語人、未成立具體辦法、亦未有何決定、

赫爾答記者問

（華盛頓七日路透社電）國務卿赫爾昨招待新聞記者時、表示關於遠東現狀連越南在內、美國已在外交上向日本提出新的交涉、記者詢以已否作正式外交行動、赫爾答稱、如任何主張和平之政府、以同日本交涉主張[illegible]維持遠東現狀、[illegible]爲異、蓋日本早已[illegible]維持遠東現狀也、

日法談判誠摯進行 從未牽涉越南現狀

香港電傳已商妥基本協定

（維希七日哈瓦斯社電）關於越南問題、越南當局與日本代表仍在河內城賡續舉行會議、同時法日兩國政府、亦在誠摯環境中進行談判、美國國務卿赫爾曾發出聲明、以維持越南現狀爲言、據東京方面消息、法日談判無論在已往或在目下、均未牽涉越南現狀、此層已在此間獲有證實、

（香港七日路透社電）據越南負責方面消息、法日已商妥基本協定、准許日軍得經過東京境、日方申請得用飛機場之便利、當經法當局予以拒絕、日軍准在海防登陸、而與大軍經法境前進、惟不得離鐵路區域、

◇　◇　◇

紐約郵報華盛頓訪員稱、美國已發動對俄之重要討論、聞美國務院可恃方面、美俄討論或有造成美俄正式或非正式聯盟之可能、惟在目前美國方鄭重將事、未提出具體建議、

港禁婦孺入境

（香港七日路透社電）今日此間頒布新命令、禁止前已疏散出境之各國婦孺復返香港、凡婦女及十八歲以下兒童、未有警局特別許可證者、不得入境、而現避難於此間仍留遷者、亦將論令出境、政府有權得勒令出境、違者受千元以下罰金、與一年以下徒刑之處分、

和運殉難同志 將呈中央褒揚

（南京七日中央社電）中國國民黨和平運動殉難同志追悼大會籌備會、七日上午九時在中央會議廳舉行第五次會議、討論㈠紀念冊應如何繼續編印案、決議（甲）編入紀念冊之殉難同志、以在追悼大會舉行以前殉難者爲限、（乙）征集時間、九月三十日截止、仍由總務組備函通知各部會、逕送秘書廳、（丙）家屬委員會請中央宣傳部、中央社會部、特工總部派代表、（丁）經費請求增加三千元、（戊）大會專刊交總務組保管、備各機關索取、已輓聯祭文、由總務組選、錄入紀念冊、（二）呈請中央轉國府設立和平紀念館、將和平運動史蹟陳列以垂永久案、決議通過、（三）呈請中央轉函國府明令獎揚和平運動殉難諸先烈、以慰忠魂而勵來茲案、決議通過、

修築淮堤 工程開始

（南京七日中央社電）水利會前令飭皖建廳組設計測量隊、並派員督同測量淮堤、已由皖建廳擬具計劃及圖表、預算等呈核、並經該會常委會議決、淮堤南岸暫緩修復、就北岸酌分二期進行、共需費一百四十餘萬元、已呈奉行政院令飭財部會審、結果所有工款、自八月份起在該會事業費項下陸續撥用、該項復堤工程、西自懷遠縣起、東迄五河縣止、長約一百公里、現該項工程業已開工、

渝物價狂漲

（重慶七日路透社電）官場物價表、表示此間物價高漲、米每石一百六十元、每斗二十二元、豬肉每斤一元六角、牛肉每斤一元一角、

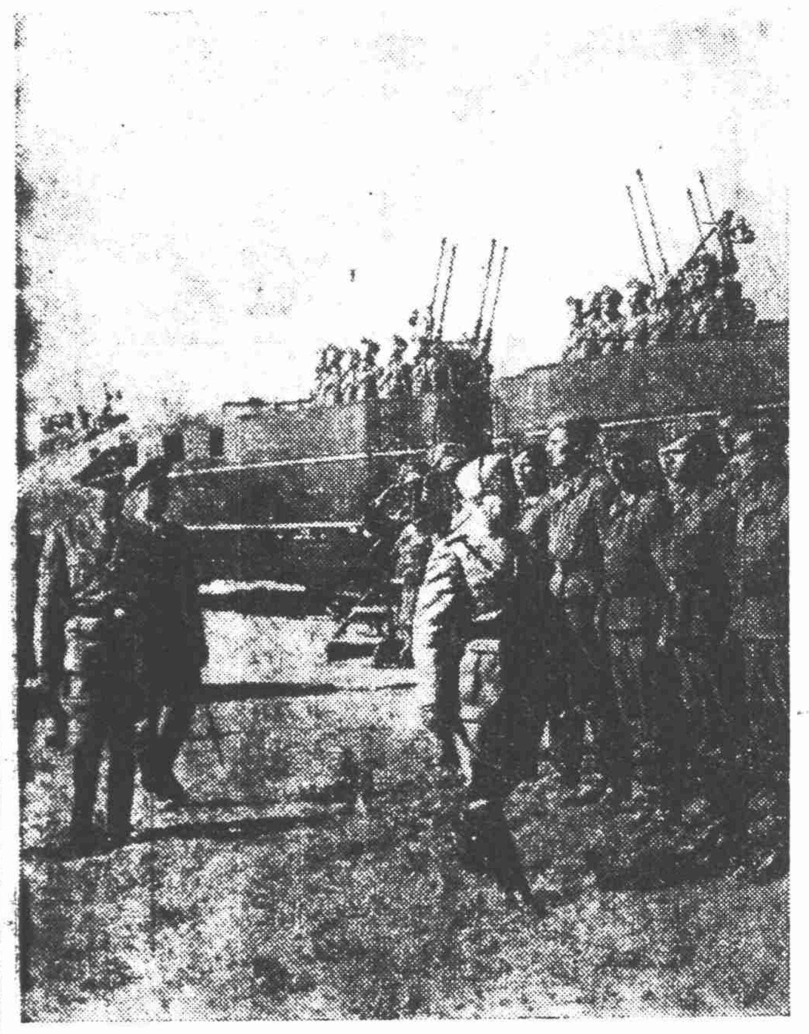

墨索里尼檢閱希特勒贈予之防空列車

憲政實施委會 首次全體會議 明日在京召開

（南京七日中央社電）憲政實施委員會前定本月九日上午九時開第一次全體委員會議、會場地點爲國民政府立法院議場、聞各委員多已齊集、並提出重要提案多件、

魏剛將任駐菲代表 全權維護屬地安全

貝當改組內閣強化政府措施

（維希六日哈瓦斯社電）各閣員頃於本日午後五時舉行會議、並即向元首貝當上將提出辭職、貝當上將當即予以接受、並慰勞有加、旋即召集原任內閣協理賴伐爾、外長波多恩、司法部長阿利培、財政部長蒲蕭安、海軍部長達爾朗中將、及貝魯東諸要人舉行會議、並於會後發表公報稱、「元首貝當上將爲強化政府措施起見、業已決定此後一切行政方針、概由國務會議、（即貝當元首與閣員八人所組成）負責審定、以便制成法律」、

新任閣員 全部名單

（維希六日哈瓦斯社電）內閣頃於本日午後五時舉行會議、各閣員旋即向元首貝當上將提出辭呈、迄至六時三十分、貝當上將即將新閣改組完成、其名單如下、元首兼內閣總理貝當上將（蟬聯）、內閣協理賴伐爾（蟬聯）、司法部長阿利培（蟬聯）、內務部長貝魯東（新任）、外交部長波多恩（蟬聯）、財政部長蒲蕭安（蟬聯）、陸軍部長漢齊格將軍（新任）、海軍中將達爾朗（蟬聯）、航空部長貝吉荣將軍（新任）、教育及青年部長黎貝爾（新任）、農業及民食部長賈齊沃（蟬聯）、勞工及工業部長裴冷（前任生產部長）、交通部長裴德樂（新任）、殖民部長柏拉東海軍少將（新任）、

其中除貝當上將而外、賴伐爾、貝魯東、阿利培、波多恩、蒲蕭安、達爾朗、漢齊格將軍與裴冷八人均係閣員、其餘則爲部長、而非閣員、負責處理行政事務及各種問題之不必提付國務會議討論者、又原設國防與青年及家庭兩部、均已撤消、

內閣協理 權限擴大

此後賴伐爾協理當在各閣員間担任調整事宜、並主持情報事務、權力已爲更大、原任內務部長馬爾希、[illegible]、軍部長[illegible]、教育部長[illegible]、殖民部長[illegible]、通部長[illegible]、均已退出、至新閣員中、陸軍部長漢齊格將軍曾任法國駐近東軍隊總司令、並與德義兩國進行停戰談判、教育及青年部長黎貝爾曾任巴黎大學法學院院長、交通部長裴德樂曾任全國鐵道管理局副局長、

竭盡全力 團結屬領

（維希六日哈瓦斯社電）此次內閣改組、原任國防部長兼法國海陸空軍總司令魏剛將軍雖未蟬聯、但貝當元首已決定另行授以要職、任爲政府代表、駐在法屬非洲各地、俾其以極廣泛之權力、以維護各屬地之安全、並充實其防務、政府決竭盡所能、以反抗一切企圖離間本國與屬地之陰謀、可於此見之、

（維希六日哈瓦斯社電）魏剛將軍本日乘坐飛機、前往利摩治城檢閱軍隊、中途飛機發生意外、但魏剛將軍幸未受傷、

勞部組織 略有更動

（維希六日哈瓦斯社電）貝當元首業於本日改組內閣、勞工與工業生產部之內部組織、亦隨之略有更動、該部嗣後當包括三司、第一司職掌原料品與原動力管理事宜、舉凡鑛業電氣事業燃料業、暨鋼鐵工業、均由該司管轄之、第二司爲工商司、凡機械工業、化學工業、紡織及革土木工業、以及國外貿易均由該司管轄之、第三司則爲勞工司、職掌有關勞工之各項事宜、

日設置情報局 將提閣議決定

（東京七日中央社電）關於設置內閣情報局協議會、七日上午九時半在首相官邸舉行、各委員以設置內閣情報局要項案爲中心、開陳意見、但並未得到最後之結論、決定十五日下午再舉行協議會、俟該要項案將提交定例閣議討論、以便正式決定、

（東京七日中央社電）日政府刻以法制局爲中心、與企劃院內閣情報部及其他關係各省研究擴充內閣情報部機構事、茲誌改革要綱如下、（一）爲應付新國際情勢起見、將情報部擴充爲內閣情報局、（二）內閣情報局設情報官、並得列席閣議參加國政、已預定由現任情報部長[illegible]升任、（三）設次長一人、掌情報局全般事務、（四）內閣情報局下設總務、宣傳、情報、報道、調查各部、以上設敕任官若干、

土設置新防區 劃定防空地帶

（安加拉七日海通社電）土耳其國政府應參謀部之請求、在特拉西亞設置新防區、同時內政部亦核准在該處設置新[illegible]軍防區、[illegible]之東及[illegible]之道但尼爾一帶、新砲台防線已在築造中云、

（斯坦堡七日海通社電）土耳其內閣會議頃已通過參謀部之提議、劃定波斯波勒斯、達達尼爾、伊斯密德海灣、以及與保加利亞、希臘兩國接壤之邊界爲防空地帶、

日新體制組織大綱 小組會再予檢討

期在本月上旬獲具體結論

（東京七日中央社電）日新體制準備委員會召集各準備委員之意見、以便準備首相予以裁斷起見、特設立小組委員會、以調整處理常任幹事會試案之修正意見、出席討論組織案及其他問題、近衛首相決定日內指選小組委員十名、於九日召開首次小組委員會、常任幹事將以中央本部與國民協力會議爲二大方針之幹事會議案、結果將決定折衷方案、即將國民協力會議附設於中央本部中、並將於月內討論定案、擬於中央本部下設幹部之陣容、

（東京六日中央社電）日新體制準備會、已決定組織小委員會、徹底檢討新組織之總裁專任問題、中心部與國民會議之應否並存、及新體制與議會關係等三項重要問題、該會之委員人選、將由近衛首相于明日指定發表、即時開會、務在準備會于十日舉行第四次會議前、獲得具體的結論、

（東京六日中央社電）近衛內閣之新政體綱要、可望見之將前進一步、其由準備會常任幹事會決定之綱領案、經今日閣議通過後、已於當日送交第三次準備會、其綱領原文如下、㈠根據傳統皇謨建設東亞新秩序、期貢獻於世界和平之創立、㈡根據國體之本義、芟除歷來之通弊、更新庶政、發揮國家之實力、期國防國家體制之完成、㈢萬民各按其職分爲國效勞、和衷戮力完成大政翼贊之天職、㈣本會所未定、以建設並指導萬民翼贊之國民組織之促進爲目的、㈤凡理解本會綱領且能負實施之職者、得爲本會會員、㈥本會在東京設立中央本部、㈦本會設置下列各職員、總裁一人、副總裁一人、顧問若干人、總務若干人、（內若干人爲常任）、總裁由現總理大臣担任之、副總裁由總裁指定之、㈧總裁指導並統率本會、總務輔助總裁、參與本會會務、必要時代理總裁、顧問應答覆總裁之諮詢、總務輔助總裁審議有關本會之重要事項、㈨本會設置事務局處理中央本部事務、事務局分下列十一部、（一）總務部、（二）政策部、（三）議會部、（四）組織部、（五）經濟部、（六）文化部、（七）青年部、（八）國民生活指導部、（九）宣傳部、（十）調查部、（十一）東亞部、中央本部設部長一人、部員若干人、本部長及各部長暨部員由總務充任之、各部長暨部員由總裁指定、各部所管事項另行規定之、㈩事務局設參事若干人、使參劃本會之計劃及活動、參事由總裁指定之、⑪本會設立新體制促進中央協力會議、新體制促進中央協力會議之議員、由總裁指定其中半數、由總裁自道府縣協力會議所推薦者中指定之、⑫本會在道府縣市町村及其他適當地方設置支部、道府縣設新體制促進協力會議、支部之職員由總裁指定之、⑬本會之經費以會費及政府補助金充之、⑭有關本會之規程之制定及變更、由總裁決定之、

海陸空軍防禦案 美國會完全通過

（華盛頓七日合衆社電）昨日美國會已完全通過美金五、二五一、四八六、三九二元之「整個防禦」案、該案規定撥款建造飛機一八、四二一架、建造兩洋海軍、並組成一百二十萬人之機械化軍隊、該案使本年之整個國防經費及建造合同款項、達美金一〇、〇〇〇、〇〇〇、〇〇〇元、前海軍擴張法案中之美金四、一二五、〇〇〇、〇〇〇元、尚不計在內、

（華盛頓七日路透社電）參院頃已完成撥款五、二五一、〇〇〇、〇〇〇元、以完成兩洋海軍配備二百萬陸軍與造成兩洋海軍經費之國會行動、此案已提交白宮備羅斯福總統簽署、

（華盛頓七日海通社電）美國參議院昨日核准五十二萬萬美元之國防大軍費案、該案業於前日經衆院核准、是以送往白宮、一俟總統簽署後、即可生效、爲此項軍費之主要目的、與擴兩大洋艦隊、並成立二百萬人之陸軍、綜計自今春迄今、美國政府之軍費總額、已逾一百五十萬萬美元之鉅云、

征兵法修正案 衆院投票否認

（華盛頓七日合衆社電）衆院昨以一百六十一票對四十七票、將伯克威特舉斯征兵法修正案中、關於征兵年齡規定爲自二十一歲至三十歲一點予以否決、並對修正案中主張征兵年齡展長至五十五歲者、亦予以拒絕、

征兵年齡規定自二十一歲至三十一歲者、係參院之修正案、而衆院此時則主張自二十一歲至四十五歲、又衆院對修正案中反對被征兵士服役菲律濱者、亦予否決、衆院否決此項修正案、前紐約共和黨衆議員巴爾頓曾稱、據從可靠方面獲悉、美國於一旦戰爭發生時、不致放棄防禦菲律濱、今衆院竟在巴氏發表上項言論之後否決此項修正案矣、

（華盛頓七日海通社電）美國強迫兵役法案之修正案、規定凡年在六十五歲以下之國會議員、亦得服兵役、在衆院提出討論、結果以二百二十九票對一百十九票加以否決、

傳德將於英倫海峽 鑿通隧道運兵攻英

（華盛頓七日合衆社電）此間軍事專家、頃對所傳德國或將於英倫海峽之地底、鑿一隧道運兵攻英之說、頗感研究興味、緣有一電訊、引載德國顧問官富氏之語、謂德國工人、正從事建築英倫海峽之軍用工程、此一消息遂令人信爲傳之謠爲眞、然美軍事專家、均一致以爲此項計劃、係屬不可能、蓋（一）工程需時太久、（二）即令完成、亦易爲炸彈炸毀、甚或被水淹沒、（三）不能易建一條祕密出路、因而在未曾抵達英境以前、行於隧道中之德軍若遇攻擊、無法覓出路、躲避或逃遁、因是美專家以爲所傳德工人在海峽從事工程工作云云、必係建築海港船塢、空軍根據地或砲位等工程、

中美小國贊同 美洲防務計劃

（華盛頓七日路透社電）羅斯福總統向新聞記者稱、中美柯斯特黎加與厄瓜多爾共和國、刻與美國完全合作、以進行美洲防務之計劃、美國現未與任何國舉行談判、以取其他海空根據地之談判云、借權與驅逐艦交換事宜布以前、外間有責總統在根據地租借之前、未曾在新聞記者招待處上披露眞相者、總統乃舉與新聞記者談話之機會答復之、謂他日所有公文發表時、人將知責備之詞未免發之過早、渠相信國務院已決定約在十年內發表此項公文、總統又稱、此項交易中、除驅逐艦上原有砲位等外、並無其他設備牽涉在內、總統又稱、美加聯防會之討論、刻在美滿進行中、當總統談話時、據與白宮密切接觸者傳出之消息、美國認柯柯斯島不宜爲美國海空根據地、而對於法屬克里浦頓島亦認爲不適宜、

德空軍採用新戰術
大舉夜襲倫敦區域
德機六百架活躍泰晤士河上空

（倫敦七日路透社電）[illegible]

[illegible]德機、先後共有六百五十架、

德機加緊閃電戰

（倫敦七日合衆社電）希特勒元首、昨日一如英首相邱吉爾所預言、[illegible]之空中閃電戰、德機一大隊、昨日發現於「泰晤士河[illegible]」及倫敦上空、[illegible]發射數彈、英[illegible]即怒吼空中、[illegible]、據官方報告、英機當即將德機陣形加以擊破、並在一小時以內、將彼等逐出[illegible]以外、官方昨晚發表公報稱、房屋數幢、及[illegible]數道曾爲炸彈所毀、該彈墮於鐵道附近、致使交通暫行停頓、該文告稱、「肯脫方面、醫院一所、曾被命中、雖少數病人被炸身死、另有數人受傷、惟據現時之報告、所受損害尚屬輕微、現已接得情報、證實星期四被擊落之敵機卅九架中、有兩架係被高射炮所擊落」、[illegible]稱、德機昨日襲英、損失甚重、[illegible]報稱、單在東南海岸方面、德機已損失三十架、

（英東南某鎮七日合衆社電）此間人士、昨日目睹皇家空軍對德[illegible]、

[illegible]

沿海居民觀空戰

（倫敦七日路透社電）英東南海岸某鎮居民、昨晚群集街頭、目睹大空戰、英戰鬥機[illegible]、[illegible]德機乃逃往海上、內至少有二架墜[illegible]、德機員二人張傘躍出、即有拖輪一艘、載同救[illegible]車外科醫生一人、入海援救、

昨夜七時五十五分、倫敦又發空襲警報、因德機更近泰晤士河口也、英戰鬥機疾降攻擊、十秒鐘內、即有德機五架被擊落、此次來襲之德轟炸機與戰鬥機凡數百架、目擊者稱當時在泰晤士河上空廣大區域內、連續激戰、[illegible]之大、[illegible]、據航空部[illegible]報告稱、英倫東南部空戰一小時、英戰鬥機射落轟炸機與戰鬥機二十餘架、

噴火式英戰鬥機一隊、日來屢建奇功、昨晨又射落毛瑟[illegible]式德戰鬥機八架、另有二架、或亦被擊落、昨日午前、德方[illegible]克式轟炸機、由大隊戰鬥機掩護、共約一百架、分組來襲、每組二三十架、以飛機場爲目標、多在坎特與艾塞克斯發生空戰、惟若干德機在皮契角外卽遭截擊、波蘭飛機隊、昨夜射落德機六架或八架、

英飛機捐款
達四百萬鎊

（倫敦七日路透社電）[illegible]

中日事變中共黨陰謀

民國廿[illegible]年國民政府[illegible]的結果、[illegible]

[illegible]（續昨完）

海外華僑擁護和平
組觀光團返國
由蔡欣銘率領晉京

（南京六日中央社電）[illegible]

英王與后
目睹空戰

（倫敦七日[illegible]）[illegible]

加運兵船
並未沉沒

（[illegible]）[illegible]

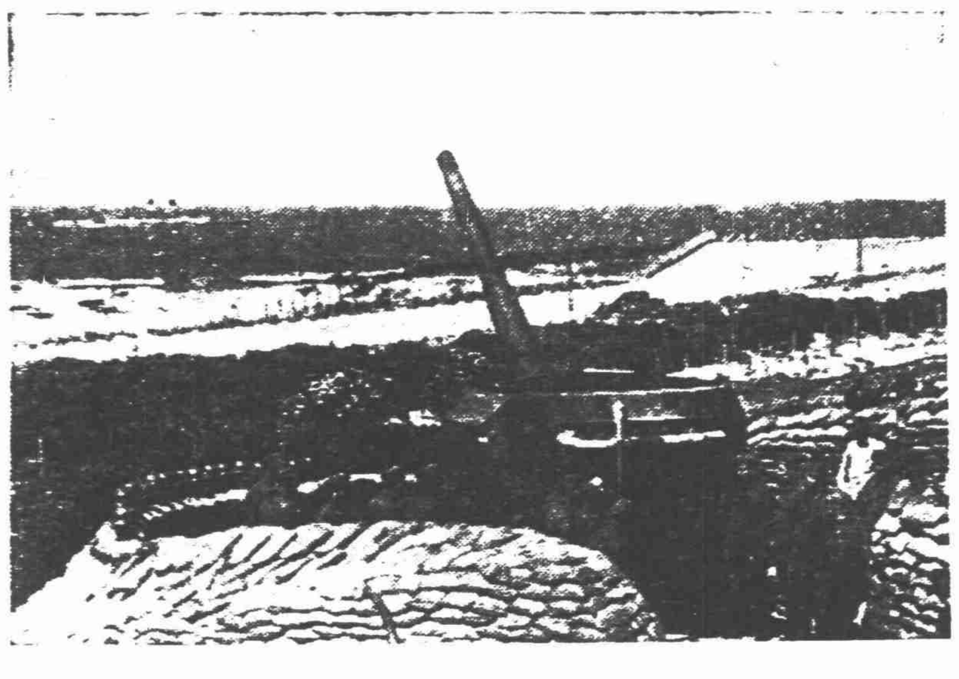

·法海岸之大炮陣壘·

義突擊馬爾太
降機

[illegible]

美教授林百樂
晉謁各部院長官

[illegible]

金摩雲誠心悔過
汪院長准予自新
呈請國民政府取消通緝

（南京六日中央社電）[illegible]

紐絲綸兵
開抵英倫

（倫敦七日路透社電）[illegible]

國民政府令
二十九年九月七日

[illegible]

中報週刊
第十八期 業已出版
要目
[illegible]
零售每冊一角
[illegible]
發行者中報出版部
南京朱雀路七十二號
各分售處及報攤均有出售

中報譯叢
半月刊
第四期 業已出版
要目
太平洋之夢 …… Morgan M. Beatty
太平洋新決戰 ……
美國與加拿大[illegible] …… Gohn Mac Cormac
[illegible] …… Herbert Hoover
[illegible] …… Albert Viton
[illegible] …… The Shanghai Sunday Times
[illegible] …… Andre Siegfried
[illegible] …… New York Times
[illegible] …… Frederic Sondern
[illegible] …… Wythe Williams
[illegible] …… Roy Davis
[illegible] …… Luscombe Whyte
零售每冊二角
預定半年[illegible]
發行者中報社出版部
各分售處及報攤均有出售

國際問題譯社編輯
國際週報
第二十八期要目
[illegible] …… Max Nomad
[illegible] …… Burton Crane
[illegible] …… Basil C. Walker
[illegible] …… Harold Nicolson
[illegible] …… Emil Ludwig
[illegible] …… 國幣八角
[illegible]動態 …… 國幣六角
[illegible]和議 …… 國幣六角
今日的蘇俄 …… 國幣一元
最新歐洲大戰形勢圖 [illegible]
新生命社發行
上海郵政信箱一九二七號

羅馬尼亞新王下諭 首相全權處理國政

安東尼斯古正計劃改組現內閣

德蘭斯斐尼亞軍隊設法撤退中

（羅京七日海通社電）羅馬尼亞國王米查爾、昨下諭稱、[illegible]授權安東尼斯古將軍以處理羅馬尼亞國政之全權、[illegible]

（羅京七日合衆社電）[illegible]

鐵衛團員要求立即懲辦前王

（羅京七日路透社電）[illegible]

官員多有更迭 要人續被逮捕

（羅京七日海通社電）羅馬尼亞軍人之被捕者、除來海爾、愛諾士亞古、及提奧多士古外、昨日續被逮捕者有前內長馬林奈士古將軍、現內長基爾格其安努、民團部長康士坦丁士古、御前會議議員賽曼理、憲兵司令孟格將軍、軍部間諜主任摩努爾夫、最高上訴庭庭長多勒斯古、上提各員均爲卡洛爾國王所信任、渠氏在內長任內之後、殘殺鐵衛團至烈、並應用嚴律對付外僑、警務部長馬休奈士古爲國王卡洛爾處理私人財務、前總理達泰里士古及工業巨擘馬拉沙均在其家中被禁、新總參謀長約安尼新將軍新任羅京警備司令官、[illegible]

（羅京七日海通社電）羅馬尼亞駐法大使[illegible]、及駐[illegible]大使[illegible]、均已召回、[illegible]、政府並逮捕擁護舊政府之人員多[illegible]

（羅京七日海通社電）羅馬尼亞新任勞工部長[illegible]、及前任教育部長安[illegible]均已被捕

分電德義表示信任

（羅京七日海通社電）羅馬尼亞新總理頃致電希特勒、墨索里尼稱、「羅馬尼亞在此變遷之際、其第一項職務即對大德國人民及其元首表示其信任」、安東尼斯古將軍同時亦致電墨索里尼、所言亦同、今此間發表安東尼斯古將軍致德國元首電文中、其內容如次、「羅馬尼亞人民在此有歷史價值之日期中、所得之第一意念、爲向德國人民及德國偉大領袖、表示敬意、深信德國必能保障目前之安全及羅國之將來」、

海倫母后啓程回京

（羅京七日路透社電）海倫母后即羅國新王米查爾之母、乘專車由德國入羅境、明日可抵羅京。

（羅京七日海通社電）羅馬尼亞之海倫太后、不擬由德萊斯登返羅京、而預先往福羅倫斯、料理私務、一俟摒擋就緒、然後返國、蓋太后曾在福羅倫斯旅居多年、

羅自由及農民黨擁護新政府

前拒絕撤退將領四人已復職

（羅京七日路透社電）羅京昨晨有鐵衛團員[illegible]入前首相[illegible]寓所、與門外哨兵兩名互相開火、並將其擊斃後、至今未發生其他騷擾、羅馬尼亞現仍無政府、馬尼予所領導之全國農民黨、及白萊蒂安呂所領導之自由黨、均允與安東尼斯古合作、惟須安氏允建之憲法反議會政府爲條件、

（羅馬七日海通社電）前自由黨領袖勃拉提亞努、已請其政界同僚擁護安東尼斯古政府、使其安渡目前之困難時期、維持法律及秩序、及協助幼君米查爾、

（羅京七日海通社電）外電稱、[illegible]之羅軍將領數人、前因拒絕撤軍被國王卡洛爾免職、現已由總理安東尼斯古予以復職、該項將領現已聽命安氏、撤退在割讓與匈國領土內之兵軍、復職之將領爲特拉可里西(?)、伊爾古(?)、泰治士古比爾(?)、及何尼西(?)四人、

割士談判告一段落 保羅協定已簽字

保軍定日內開入杜勃魯迦

（保京七日海通社電）此間消息靈通人士今午宣稱、南杜勃魯迦割予保加利亞之協定、已由羅保兩國代表加以簽字、

（保京七日海通社電）羅國報紙發表關於羅國新總理安東尼斯古將軍、要求儘速結束保羅談判之消息後、保國政界人士、以爲杜勃魯迦問題、行將解決、克萊奧伐之談判結束後、即可簽訂協定、消息靈通人士稱、保國議會、定於本月十六日至二十日之時期內、召集會議、批准保羅協定、於本月[illegible]日、自克萊奧伐運至保京之協定草案、已經保王鮑利斯[illegible]及保國政府之同意、保國軍隊、大約將在本月二十日以前、佔領杜勃魯迦、克萊奧伐方面、業已確定辦法矣、保國報紙、雖不評論羅王遜位之消息、但政界人士相信、保國將繼續羅國政局之發展、此項發展不致影響保羅關係、

（伯林七日海通社電）[illegible]

羅遜王祕密出走 目的地傳說紛紜

（羅京七日路透社電）[illegible]

（羅京七日海通社電）[illegible]

德義各報著文評論

（[illegible]七日海通社電）[illegible]

關於羅國已爾幹之德意蘇三國關係、頗爲微妙、在德蘇之間、雖然總算通過了經濟協定而保持着友好關係、但意蘇間之諒解則尚有疑問、我們是有想起直到戰爭直前爲止、意大利報紙上所表示的強烈反蘇態度之必要的、德外長里賓特洛浦雖策劃着德意蘇三國之提攜、但終因意蘇間反目之故、而不能如願以償、[illegible]之意大利、對於蘇聯在巴爾幹所取攻勢、決不坐視而息這一事實、自是不難想像的、即德意志、對於蘇聯攻勢所釀成巴爾幹不安情勢、當然也不能忽略過去吧、從前、蘇聯在巴爾幹方面之攻勢、具有一種牽制德意志對英決戰行動之作用、乃是沒有懷疑餘地之事實、巴爾幹對於德意、乃是最最重要的經濟圈、如果牠一旦以蘇聯之行動爲動因而陷於動亂中、那當然不必說、即退一步說、事態縱使不發展至如此程度、但像現在這種情勢之發展、也大足以成爲德意兩國不安之因了。

一般觀察、認爲德國已攻略了歐洲大陸之大半、故在經濟上、在軍事上、已頗佔優勢、其實、德國已取得了很多對英作戰上有利的據點、固是事實、但在經濟方面、則不能遽目之爲一定有利、歐洲各國、目下正苦惱於嚴重的物資缺乏、其原因乃是由於與殖民地之連絡斷絕、[illegible]之故、不消說、德國正在發揮其優秀的組織力、已努力於[illegible]、但[illegible]未必一定能[illegible]需資材、尤其有油問題、乃是德國所不得不最加以重視的。

如上所述、可知英國目前遭逢着最大的危機、固是不爭的事實、但我們如果單以德國勝利爲前提、而處理一切問題、那可說是有危險的。

日本、必須堅決[illegible]「[illegible]」的立場、[illegible]、也可能排除外國[illegible]、

爲了這個觀點、[illegible]、乃是中國事變之解決、必待中日兩國完全的提攜實現之後、[illegible]始得實現。

但是、我們必須糾正「使中日紛爭不易解決者、唯是英美之對華援助」這種觀念、驅逐英美、截斷援蔣路線、但是、如果日本一天不能獲得中國國民大衆之同情諒解、則中日提攜將一天爲不可能、而欲獲得中國國民大衆之同情諒解、則日本必須先對中國的國民運動具有正當的認識、[illegible]、中日兩國除了提攜合作之外、別無他路可走、[illegible]、何以故、因爲在這一點上、中日兩國的利害是完全一致之故、

日確立世界政策之要諦（三）

鈴木東民著　絲生譯

歐美帝國主義對於亞細亞之重壓、大有因中日紛爭而反加重之勢。但是、歐洲戰爭之激化、是使歐洲各國在生死危機上面站立了起來。尤其英國、已沒有在遠東方面繼續與日本對立之餘裕了。這一事實、在七月十八日邱吉爾在下院中所作演說中、也被暗示着。邱吉爾在他的演說中、說英國已對中日兩國提出了調停和平的斡旋、並說明英國有在和平成立之後、就治外法權之撤廢、租界之交還、立即於互惠平等主義之條約改訂等問題進行協議之準備云云、這個演說、表示了英國打算從中日紛爭漩渦中拉開手去的意圖、換句話說、即表示英國擬暫避在遠東方面與日本對立、俾得專力應付歐戰的意圖、又這一事實、同時並說明了亞細亞方面的英國地位已逐漸走上了崩壞的過程。

當然、論理上走上了崩壞的過程、也不是一下子就從亞細亞方面全部撤退、要將英國一下子從亞細亞方面驅逐出去、我們對於作爲英國的協力者美國之存在、也必須加以重視、但是、我並不認爲有德國援助、便不可能將英美勢力驅逐、我們如果自己將日本的實力估價得過小、

那是不行的、英國固不必說、即美國、也沒有在太平洋上與日本作戰得占勝利的自信。英國海軍問題之權威阿克島特大佐在他所著書「海軍與下次戰爭」之中、有這樣的敘述、「英國與日本開戰場合、大概不是去與日本興盛的日本海軍之對手吧！」另一個海軍問題之權威巴島他氏則與此相反、確信英國的勝利、而在他的所著書「太平洋的海軍力」（一九三四年版）中敘述着、但其後的國際情勢早有了根本的變化、總之、英國在太平洋方面、究竟不是日本的對手。

英國在亞細亞方面地位之崩壞、已成爲了致使日美對立愈趨激化的重要原因、但是美國却未必全國強化其對亞細亞之干涉、至於不惜以一場戰爭的程度、了[illegible]、[illegible]、[illegible]、[illegible]的、[illegible]。

也包含在內之亞細亞全體民族從外國壓迫下解放出來爲目標、因此之故、這決不是僅憑單純的武力所能解決的問題、同時、這乃是一個絕對不容外國參預的純粹亞細亞的問題。

如果日本參加歐戰、那麼恐怕美國也將站在英國方面而參戰、果爾、則戰爭將呈示出完全世界戰爭的樣子來、日本固然抱着可能在這個戰爭中獲得勝利的自信、無奈因此而不得不支付的犧牲是巨大的、

日本必須自覺其自身在亞細亞的地位、不論那一國、不可能在亞細亞方面侵犯日本的地位、抱着這個自覺而蹶起的時候、日本是生出了可能憑着獨自的力、實施獨自的政策之自信來、日本是不應依存外國實力、不應安置在外國政策影響之下的、

日本當實施亞細亞新秩序建設之際、所不得不特別致意者、乃是對於[illegible]關係、[illegible]

統的反蘇主義之殼中、所以在外交政策方面、也不得不嘗味到慘憺的敗北、日本、必須從這個實例中汲取教訓、英美在今日以前、始終是將日本目之爲亞細亞方面的憲兵、（意謂防備共產主義的、——譯者）而設法激成日蘇間之紛爭的、但是、日本是賢明的、並沒有被牠們所利用、終於日本是不再做牠們的憲兵、却作爲牠們的對立者而蹶起了、歐洲戰爭、不論勝利將屬於德、抑屬於英、總之、在戰爭過程中、英國對於世界經濟之獨霸權、必將走上崩潰之途、這是無可疑的、在這場合、繼承英國地位的、乃是北美合衆國、從而、今後北美合衆國在亞細亞方面爲確保其市場起見、將與日本對立、而在他方面、則將作爲反蘇統一戰線之指導的勢力、而與蘇聯展開激烈的鬥爭、在這個鬥爭中、美國恐將設法利用日本於其反蘇政策之中、所以日本必須戒備美國的術策、即就這一點而論、日本也有預先將日蘇間之懸案全面的解決之、並確立雙方友好關係之必要。

日本的最大使命乃是亞細亞新秩序之建設、而躍進日本達成該目的之當前的對立者、乃是歐美帝國主義各國、這是日本所須與不應忘懷的、而爲準備這個戰鬥計、日本必須站在不受外部牽制或干涉的自由立場上、現在日本的緊要世界政策、不是依存外國、而必須建築在足以充分發揮自身的實力之實際地盤上面。（完）

（伯林七日海通社電）[illegible]關於羅王卡洛爾之遜位、德國外交政治通訊報評稱、「羅王卡洛爾之遜位、爲羅馬尼亞錯誤政策之終局、世界大戰後、羅國從勝利國所採之其政策亦傾向勝利國所採之[illegible]、[illegible]、此爲羅王遜位之原因、」

（伯林七日海通社電）近數日間羅馬尼亞所發生之事件、瑞士各報指稱、爲鐵衛團之勝利、文德報評稱、在過去若干年間、羅王卡洛爾所處理之內外政務、均錯誤百出、以致今日不得不悄然遜位、彼所行之政策、均[illegible]

（[illegible]）羅馬尼亞遜王卡洛爾、曾於義[illegible]戰爭時期、採護對義制裁政策、最後復放棄與民主國家親近之政策、而[illegible]、二十年來、羅國外交政策、常在不穩之狀態中、[illegible]制度、及前羅國女人、[illegible]、此項女人之影響[illegible]、[illegible]羅國政策之不穩固、業已顯露、今日此項政策、業已失敗、要求改革內政之新勢力亦已抬頭、

[illegible]出自本人之意志、故不得不對其結果負一切全責、新王之權力已大受限制、[illegible]羅國王能接受少數之國王特權、可稱爲聰智之舉、

法空軍陸續逃亡 投效特戈爾麾下

（直布羅陀七日合衆社電）昨日消息稱、法國之航空員暨其飛機、已進入直布羅陀、在倫敦之法國國民委員會領袖特戈爾將軍領導下、繼續作戰抗德、又可靠方面稱、在摩洛哥之無數法航空員及空軍人員、正圖逃往直布羅陀加入特戈爾將軍陣線、法航空員多人已侵入摩洛哥境內各車廠、以圖取得汽油飛往直布羅陀、

（倫敦七日路透社電）從世界各處抵此、自願投効特戈爾將軍麾下之自由法國人、其數日增、故今日將在設規模更大之募兵處、以資應付、已往十日來此投軍之法人、有來自巴西、美國、加拿大、瑪丁尼克及遠東法屬地者、特戈爾將軍自號召自由法人奮鬥後、各處響應者殊衆、故已在紐約等處特設情報處、一月前抵此投効自由法海軍之法國人數名、業已編入懸自由法國勞蘭十字旗之軍艦服役、

德獲金鋼鑽一百萬克拉

（白魯塞爾七日海通社電）法國鑽石安哥拉公司前受倫敦鑽石公司之節制、今已斷絕關係、合同亦已取銷、據稱、在戰事爆發之初、上述兩公司在安特衛浦藏有金鋼鑽一百萬克拉、後即運往法國、今已由德軍保護、運至原處

本報營業部緊要啓事

本報本外埠定戶悉係愛讀諸君自動訂閱從無派人在外挨戶兜攬或強銷情事其有上項情形發現即屬冒名斂財希即扭交附近警捕以憑澈究特此鄭重聲明

本報營業部鄭重聲明

本報所有對外收據一律加蓋圓形平報二字硬印否則概不生效特此聲明

雙美人牙膏

效力超衆　品質第一　潔齒防蝕　永絕牙患

使用雙美人牙膏時可完全清掃口中積汚而防止有毒乳酸之發生、保護牙磁預防蛀牙而堅固牙齒牙床尚有特殊美白牙齒、原料之作用可除去牙垢使牙齒煥然潔白、朝夕偏用可保口腔之健康、牙科大夫莫不推選爲最理想之牙膏。

雙美人牌化粧品總行
大阪 株式會社 中山太陽堂
分行（奉天・天津・青島・大連・上海・南京・漢口）

各地百貨公司洋廣貨店均售

S13

秋節結賬爲日無多 工商業應付困難

滬市畸形繁榮已成過去

九月十六日爲各業中秋結賬節、銀錢兩業公會會員行莊、決定是日休假一天、並以在現時情況之下、對於業務、未敢多行進展、仍厚自準備、以便相機應付、凡職責內之分支行處、無不盡力協作、

上海銀錢業公會會員行莊、對米糧及日用必需品之押款、因是助長囤積投機之風、深恐輿論之責難、已將此種押款、一律停止辦理、自上海米糧評價委員會、要求恢復承做米糧押款、經各行莊之縝密考慮後、雖允承做押款、惟押款時必須將米糧名稱、進貨原價、及堆棧名、一一據實報告、以憑查核、並及時脫貨、其他日用必需品之押款亦然、

又戰後上海各業畸形發展、今日似已過去、今年因滇越海綱之封鎖、以及沿海內地交通、發生障礙、以致輸出品無法向各埠推銷、尤以棉紗棉綢以及織品爲最多、若干工廠、被迫停工減工、存貨堆積如山、價格逐漸低減、以在成本之下、所以各業放出之客賬收取、已不若過去之順利、今中秋節將屆、而工廠行號之倒閉者已有所聞、尤以投機囤積日用必需品、所受之教訓、更爲嚴重、

四行聯合辦事處上海分處、自鄭重辦理貼放以免助長投機後、對於日用必需品之押款及轉押、審查尤爲嚴格、並在若干條件之下始酌予貸放、所以該分處之貼放較前減少、記者昨向該分處探悉、八月份放款餘額、約計一千六百萬元、內由該處直接放出之餘額、約計一千五百十萬元、由銀行聯合準備委員會轉放者、約八十萬元、

各業際此經濟凋敝之際、爲求本身生存起見、對中秋結賬節、竭力設法調度、對結欠行莊之款設法償還、對放出之賬仍設法派員催收、擬度此秋節、但據各業方面消息、今年之秋節、「安渡」兩字、已不適用、依今年之情形而言、若此後市面如仍不轉好、則各業總結束期、將更屬嚴重困難、

乙區防務問題 有待談判決定

丁區仍由商團俄隊防守

關於公共租界乙區之防務問題、雖經前次防軍會議之決定、擬由美軍接替、惟以日美當局尚在商洽、是故目前暫由萬國商團英美籍隊分別輪流擔任防務、乃日前美亞洲艦隊總司令赫德上將突然來滬、盛傳對該區防務問題、已有所決定、茲據記者七日晨向有關方面探悉、認爲美軍之實行接防乙區、尚有相當之困難、現正靜候日美政府方面談判之結果而定、又赫德上將業於今（七日）晨仍乘大理石號原艦離滬、回返青島、赫德上將在滬時於六日午後、曾與現任美國駐滬代理領事白特烈德一度密議、但其內容如何、則嚴守緘默、業信與乙區防務問題、亦有相當之關係、又滬西丁區防務、外傳日軍業已非正式接防說、據記者調查、此說殊非事實、蓋該區目下仍暫由萬國商團俄隊一隊擔任防務工作、大西路之前英軍營房、亦由俄隊駐守其中、

本市捲菸業 外埠無銷路

本市中外捲菸業、自浙東禁止進口後、外埠銷路完全斷絕、現所能營業者、僅租界區域以內、開戰前本市中外捲菸分銷每月恆在五千萬元以上、而分別分銷全絕、本埠月銷不及千萬元、其營業範圍之慘落、於此可見、

滬歐航郵新線 半月到達

自地中海形勢緊張、意輪停航後、滬歐間郵遞、因航輪減少、已較前稍呈濡滯、惟航空郵寄、自汎美公司新闢經美排徑以來、則尚屬便捷、昨據上海郵局消息、本月十三日將有由滬寄歐航郵一批、裝輪運港轉美運歐、可於廿四日到達舊金山、本月底抵歐、目前由滬寄歐郵件、多以複印兩份、分線寄遞、以期妥捷、

海員總工會 頒發新證章

中國海員總工會爲推進工作便利而資識別起見、特製就圓形銅質證章一種、中繪鐵錨嵌紅白邊銀字「中國海員總工會」及CBU等字樣、聞總會所用、以總字編號、上海分會、以滬字編號、漢口分會、以漢字編號、廣州分會、以廣字編號、天津分會以津字編號、除已分發該會及所屬分會之委職員佩帶外、並已致函各有機關知照云、

本月十六日 工部局放假

工部局現規定本月十六日循例放假一日、該局總辦兼總裁費利浦氏頃發出通告、原文云爲布告事、照得本年九月十六日星期一、本局各處一律停止辦公、合特布告周知、

南市電車 籌備恢復

南市自開放以來、居民日漸增加、水電二項、咸已恢復、本市市政當局循市民之要求後、鑒於交通需要之迫切、正在與各方商議、籌劃開辦環城電車、以利行人交通、但閘華中水電公司之電氣供給、爲機件所限、未能十分充足、即新裝電燈者要求接火、亦頗需時日、勢難再行供給電車之電流、故將重置較大發電機、一俟接洽就緒、即可實現通車、

兩租界戒備未懈 出入處搜查仍嚴

兩租界警務當局、所採取之嚴密戒備、因對治安維持收效頗宏、故仍繼續施行、法租界之空前嚴峻戒備措置、現仍未撤、各交通要道、除派有中西武裝探捕駐守外、法國駐滬防軍、亦出動擔任警衛工作、惟對進出行人車輛之檢查、則仍由探捕執行、女檢查員亦出發至各處檢查婦女、沿海格路一帶之西區交通、如雷上達路、麥琪路、福開森路、白賽仲路、善鐘路等處昨晨起並斷絕交通禁止車輛通行、派有越捕多名駐守、就中惟白賽仲路福開森路善鐘路三處留一孔道、准許行人出入、據某高級職員告記者、數日來此種峻嚴戒備、對維持界內秩序之良好成績、至爲圓滿、至法租界通南市處各鐵門、則仍照常開放、惟所駐探捕、對進出行人、均逐一檢查、所有戒備、頗爲週密、至於公共租界方面、所有戒備、雖仍無變動、而流動檢查隊、刻已由六人組爲一小隊、街槍實彈、分赴各路實施檢查工作、又虹口方面之北江西路、北四川路、老靶子路等處、除入口處仍各派日軍一人駐守外、並另有以二人爲一隊之日軍、在各馬路往來巡梭、關於愚園路地豐路及憶定盤路一帶、昨仍駐有日憲兵、搜查車輛行人、至晚未撤、其他如大西路等處、則未見駐崗、又日憲兵所組之巡邏隊、自九月一日開始在滬西一帶巡邏以來、迄今仍按日列隊梭巡、每隊人數、或六人或十人不等、

煤業公會議決 續辦平賣煤斤

上海市煤業同業公會昨特召集開灤礦務局、義泰興・華中・元泰代表、商討繼續發售平煤辦法、結果㊀浴室業第三次發售、定於本月九日起至十日止發售兩天、每戶限購二噸、每噸廉價國幣五十五元、㊁熟水業第十三次發售、定於本月十一日起開始、至十四日止、發售四天、每戶限購一噸、每噸廉價國幣五十五元、均於上午十時起至十二時止、並規定凡購煤各戶均須攜帶各該店牌號、地址、店號正式圖章至該業市場具領「申請購煤證」、各店均有經售、

又中央政府的經濟前途之「新中央政府的經濟」、翁鈞之「中日文化提攜論」、勉旃之「靈魂破碎的人」、宋石之「我與馬家」、每冊售價二角、各書店均有經售、

滙劃票據 交換額減少

滙劃票據爲調劑籌碼之需要交換數額多寡、以工商業情爲轉移、戰後滬市工商之畸形繁榮、滙劃票據、交換數額、日形激增、尤以今年四五六月份交換數額爲最巨、每日統計、約達三十萬萬元之鉅、自七月下半月華南沿海各口岸封鎖後、滬市工商貨物出口停頓、以致生產過剩、工商營業逐漸衰落、是以滙劃票據交換額、亦形減少、據上海滙劃票據交換所統計、八月份交換數額不足二十五萬萬元、較之七月及六月份減少六萬萬元、

姚克遇狙後 施行大搜查

工部局警務處政治部長姚克、前日在愚園路寓所附近遇狙案發生後、當日下午派大批日海軍陸戰隊兵士及憲兵、在該處佈崗後、大肆搜查、並檢查行人、凡經過之行人及汽車、均須加以嚴密之搜查、附近居戶及外界不明底細者、致有日軍已接防西區之傳說、直至昨晨、日軍陸續退去、始悉前項傳說係屬誤會、

颶風迫近本市 天氣陰晴不定

太平洋颶風、自向西推進後、昨日本埠、已微受颶風觸鬚之影響、有不規律之旋雨、據徐家滙天文台昨晨六時報告、太平洋颶風、現抵北緯二十三度、東經一百三十度之處、風行甚緩、方向仍循北北西進行、中心在一百二十海哩以內、上報方位、颶風已抵琉球東南、颶風前哨之觸鬚、顯已展及本埠、故昨晨起、即有不規律之旋雨、而陰晴不定、又據徐家滙天文台報告、太平洋上另一颶風、昨晨六時、已抵北緯二十六度、東經一百四十度之處、中心在一百二十海哩以內、方向爲北北西、又據浚浦局報告、浦江高潮、於今（八）日起、可退至十英尺以下、及當然颶風前哨警中、水患之虞、當然可免、惟本月中旬、潮汛有漲、

滬粵越泰航郵 開始寄遞

上海、廣州、海防、盤谷間之航郵、已於六日起正式開始遞寄、每逢星期五由飛往海防、當日到達、次日抵盤谷、每五公分以下法幣六角、廣州每五公分以下法幣八角、由上海寄往海防盤谷以及其他等處者、由滬以平常郵遞先遞達廣州、或由滬直接由航空郵運、寄往廣州、再轉往目的地、

太古怡和相繼復航 滬越間海運暢通

蘇州輪改駛海防今日啓椗

滬防船運恢復、已其端倪、本埠英商輪公司以據總行命令恢復、故均已決定恢復航行、太古公司之蘇州輪、原排定駛往廈門香港、茲以海防復航、故改駛香港海防、該輪客票、業已全部售罄、准於今晨七時離滬駛防、至於第二艘駛防船隻、公司正調度中、蓋該公司原駛滬防之嚴元由東、現仍滯港待命故也、怡和公司決定第一艘駛海防之船隻爲明生輪、該輪准九日由港返滬、定下週三（十一日）上午駛往海防、據記者向航業探悉、該明生輪所有客票、亦已售罄、後來者已無法購得艙位、該公司第二艘駛防船隻、已定仍爲泰生輪、該輪五日晨改駛北洋線、准十八日返滬、可於本月十六日恢復原有南華航線、法郵船公司、本月內並無船隻可派、須下月內方有輪駛防、上海郵局前積存發往海防之郵件、亦受海防封鎖影響、存局未發、茲以交通輪通行、乃分交該輪、即日啓運、

德國禮和洋行所有之江定輪、由本埠同興航業公司代理、行駛長江下游線、迄已多時、茲以該輪於本月四日駛往高昌廟、茲悉該輪已於昨日由高昌廟駛抵十六鋪五號碼頭停泊、將暫時停航長江下游線、並已由同興航業公司獲得總領署之核准、改駛上海松門線、定期昨日開始結關、當日午後四時離滬開往松門、兼灣溫州、台州各地、

擢升日籍警長

（公共租界警務處）

公共租界警務處今日發表報告、該處日籍警長數人、分別擢升、其名單如下、六五九號巡長瀨川、升副巡官、六九三號試用巡長澤渡升巡長、七〇九號試用巡長池屋升巡長、七七八號試用巡長春川升巡長、又七〇二號巡長淺羽、七八四號巡長秋月、均因病辭職、

新任駐滬美領 十月下旬抵滬

美國駐滬總領事洛克哈脫、可望於十月廿二日由柯立芝總統號郵船抵滬、以接替目下之代理總領事蒲立克、蒲氏則將於十月廿七日乘麥金萊總統號郵船離滬赴美、洛氏第一次來遠東、係在一九二五年、當時曾在北京出席北京會議、旋任漢口及天津之美領事、

興建月刊 二卷六期出版

興建月刊、二卷六期、刻已出版、內容有曹翰之「興建運動一週年」、太白之「日美戰略與東亞前途」、陳漢之「共產主義之根本錯誤」、陳國權之「興亞建國與中國思想界的變遷」、守

郵務職工 要求增加米貼

本市全體郵務職工、因最近生活程度日趨高漲、即向局方增給小額之米貼、亦不堪應付目前之狀況、乃於前日聯合推派代表請見郵務長、要求依照過去有米貼、增加四分之一、郵務長當即允俟請示後再核、

雲南路大火

今晨一時二十分、公共租界雲南路慈和里一弄六號元記藥材行、忽失慎起火、火勢甚熾、隔鄰即延及同弄七號八號房屋、雖經各區救火會趕到灌救、延燒兩時許、火勢猶未告熄、

青年竊盜鄉瑠入獄 同學求宥法難允從

住靜安寺路靜安別墅四十三號青年方仁儀、今年二十歲、江西人、與現住海格路一六七號閩籍青年王朝建、今年廿二歲、兩人以前同在北平匯文中學校同學、俱爲高中畢業、現在兩人、俱在上海求學、晚間恆在舞場相值、彼此往來、頗爲莫逆、本月五日下午五時、方至王之寓所閒談、竟起不良之心、私開王之寫字檯抽屜、竊取現鈔八百四十元、潛逃收藏、回家交其同居姘婦胡國媚、當夜經王發覺、追尋不獲、已失方之蹤跡、遂即報告法捕房、由探目高美源、於翌日清晨、會同公共捕房派探駛往方之寓所、將方拘獲、品出原贓、尚分毫未少、一併帶回法捕房偵查一過、昨日午後、解送特二法院刑八庭、由黃炎推事審訊、捕房律師姚肇第、陳明案情、依竊盜罪起訴、訊之方供、父詩已故、見在銀行任事、一時見財起意、行竊不諱、告訴人王朝建稱、失款既已原數追繳、不願深究、請求從寬發落、庭上謂王曰、被告既已犯罪、是否應予懲辦、與爾無關、論畢、遂當庭判決方仁儀竊盜處徒刑四月、其姘婦亦到庭候訊、日送方由警送入看守所、灑淚怏怏而去、

投機虧蝕鉅款 累及合夥股東

廣東路七十五號五豐號、係浙人李席珍、何守範、陳震卿等合夥開設、陳任經理、何任協理、李則僅爲股東、並不担任職務、該號專門經營綠綢、而陳何二人以近年來買賣外滙等投機事業、有利可圖、竟以五豐號經協理名義、委託九江路十五號中庸洋行（英商）買賣美滙本年五六月間共買四十八次、計美金十二萬餘元、折合法幣二百七十餘萬元、係買空賣空、並非現貨、陳何二人、因投機失敗、虧欠甚鉅、中庸洋行法定代理人英國人卑脫（今年六十四歲）近委任律師具狀第一特院民庭、控告五豐號及陳震卿、何守範、李席珍等、連帶償還原告欠款計國幣二十六萬六千七百八十二元五角七分、該案法院據狀、昨日午後三時、由莫推事開民二庭審理、原告中庸洋行之代理律師陳廷稱、被告陳震卿、何守範、李席珍等、合夥開設之五豐號、曾委託原告買賣外滙、至本年六月、積欠原告十九萬餘元、除將被告存在原告處之押金作抵外、尚欠原告二十六萬餘元、故請求判令各被告連帶償還、並請求宣示假執行、何守範之代理律師稱、聲請人買賣外滙、與五豐號無涉、係陳何二人之私人行爲、係陳何二人用私人名義、與原告交易、五豐號並無連帶償還之責、後由律師代表被告陳震卿、何守範稱、五豐號係買賣綠綢、並非買賣外滙、且不需要外滙、陳何二人以私人投機、經行虧欠、依據民法第六七九條之規定、被告亦無連帶清償之義務、故請求駁回原告之訴、庭上又向兩造詳訊良久、遂諭知本案改期十月八日候調查再訊、

盜劫公共汽車

公共租界第二路第一五二九號公共汽車、於昨晚六時三十五分、由四川路橋開往安和寺路、自東向西、駛至大西路美麗園門口、突遇盜匪四人、其中二匪、攜有手槍、登車後、即先監視司機、旋將車中所有乘客三十餘人、一一搜刮、所有乘客攜帶之國幣金飾等物、悉數搜括而去、盜等搜劫後、從容下車、逃逸無蹤、據云此次被劫之乘客之損失爲數頗巨、嗣後靜安寺捕房聞訊、派大批中西探捕、趕往出事地點兜捕、匪已遠颺、蹤跡杳然、遂將該車第二四一號售票帶回捕房訊問被劫經過情形、以憑緝盜匪、

南市警力鞏固 女警開始服務

南市自正式開放迄今、行將一載、市區人口激增、情況亦日益安謐、而整個南市警力、經市警察局極力調整、亦益臻鞏固、徒以全區人口驟增、良莠不免混雜、爲維護全區治安、及搜查嚴密起見、特訓練女警、且毗連南市法租界等處之各鐵門、進出市民、肩摩踵接、倍形擁擠、深恐違禁物品乘機夾帶、致影響全區治安、是以婦女進出、此後將悉由是項女警搜檢、茲據記者探悉、該項女警、頃已於日前起正式分派至南市各警察署及分駐所等開始執行其任務、在是項女警均衣黃色服裝、單襖、短衫、精神殊形煥發、

引誘青年女子 作猥褻行爲

揚州籍流氓徐阿林、近在牛莊路六九二號開設按摩院、專與各旅館頭店串通、誘迫幼女至該按摩院異性作猥褻行爲、前有少女徐麗君王月英二人因不願操此生活、投捕房報告、由西捕頭率領華捕按址將徐阿林拘獲、並救出被害人王秀英姚彩英沈寶英趙惠珍等十九名、昨晨解特一院由黃推事訊諭改期七天再核、

神經病人健訟 捕房臨訊扣留

吉祥街三十九號、山東製新盛昌報關行、前任股東兼襄理由東牟平縣人曲豐南、今年四十三歲、現寓居法大馬路七十九號新記報關行內二樓孫豐申莊內、近年以來、忽患神經病、於本年春間、具狀向特二法院刑庭自訴新盛昌股東陳禹山之代表同鄉周蔚山、（五十七歲、住新盛昌報關行二樓、裕德生號內）竊佔股權、殺人未遂等情一案、周亦反訴曲豐南誣告罪、審訊結果、判決兩方均無罪、乃兩造均不服、上訴判決維持原判、乃雙方之糾紛、經兩案判決、至今日投法捕房告訴新盛昌股東趙少卿・趙敬堂（四十七歲）同鄉干子章・（四十七歲）與周蔚山等四人（五十二歲）串通乘機竊盜其置放於鐵箱內之新盛昌報關行股票等重要文件及賬目、以圖侵佔股權、請求依法究辦等情、捕頭據報、派探張劍雲、往確實、且無之告訴人曲豐南指曲無端誣告、又答非所問、干子章等亦曲豐南所提告訴竊盜、全不將干趙周等四人傳案偵訊以特二法院捕房律師費席珍陳明案情、請求延期偵查後、訴請訊辦、續由告訴人等聲述曲之經過、與其所供述情形、訊之被告曲豐南所供、與以前在自訴庭及上訴案供詞前後矛盾、經推事核供、論改期再訊、被告收押、

租界當局協助評價會 取締米市暗盤交易

四期平糶碎米今日起停售

上海米糧評價委員會議、以欲穩定米市、首在增厚存底、次則取締市場非法交易、經議決結果、分函兩租界當局作有力之協助、昨已分別致函、其大意可分兩點、㊀予以有力之援助、取締米市場暗盤、及非法交易㊁會同邀請各業代表切實勸告一致推行集團購米、分別認定數額、赴期訂購、茲聞兩租界當局於接函後、決將付諸辦理、以期穩定滬市整個民食、而解平民倒懸之危、至一市場米糧評價委員會內、以鑒及此、曾函知上海市雜糧油餅業公會、要求停止該業市場午後兼做米糧、以期統一、茲該會已經第三八次執監委員聯席會議通過、准予所請、暫行停止午後米市交易、昨已通告市場實行、略云「經於本月六日第三屆執監委員第卅八次聯席會議決議、准進口尖米組建議、對米糧評價委員會所請原則姑予贊同、在現行市況下暫時停止午後米市交易、惟至可能時、即須回復原狀」、又據悉米行業同業公會委員馬志剛談稱、對是項辦法、亦頗贊同、

又上海米糧評價委員會於前日召開常會討論結果、決將市場洋米買賣最高價格維持本月三日評定之價格、並公告市場嚴厲執行、如有超越限價私做暗盤者、即請兩租界當局嚴格徵處、凡同業中如知有私做非法交易者、務望檢舉告密、藉以穩定滬市整個民食、並使米市場買賣盤於正軌、不致有所任何藉口、爾後同業在場買賣務須切實遵守場規、㊀攜客代客居間之營業、祇准售與市場同業之米行、㊁經售代客經售之客貨祇准售與市場同業之米行、㊂米號購進之米糧應向在場同業之米行購買、

關於穩定上海整個民食問題、取締市場非法交易、決經各行關團體協商具體辦法、俟開付諸實施、卒因環境特殊、收效甚鮮、然一般投機米奸商則乘機活躍、企獲厚利、昨據米號業公會委員瞿振華語記者云、現米市場之非法交易、已無庸諱言、交頭接耳、上下其手、早已實有其事、米糧評價委員會雖亦盡量設法取締、其辦法則等於虛設、公告則等於具文、照渠意見、嗣後米盤成交、務須請兩租界當局暨各方代表會同簽證後、始可認爲正式交易、否則作非法交易論、瞿氏並堅決主張嚴厲執行限價、不得予以寬放、

本市米業市況、被投機者操縱大宗食米、致市場買賣時起波動、昨晨米行茶會市場循例於七時半開做、雖經米糧評價委員會公告嚴厲執行限價、惟一般投機米蠹、仍視若莫睹、竟藉口越南情形、謠傳不一、暗藏大量現貨、不肯輕易脫手、致人心忐忑、謠風復熾、現貨無法購得、暗盤亦遂之叢生、市況續趨紊亂、又關於第四期平糶碎米決於今日起期滿暫停、開二十日內共計糶去碎米三萬包左右、至第五期平糶已定於本月十八日起繼續開辦、該會並以購存之糶米行將用罄、爲調劑需要起見、將派員向暹羅採購二號碎米五萬包運滬濟糶、

警政部政治警察署通告

通字第七號

爲通告事查近月以來、英法兩租界及租界毗連各區、匪風日熾、綁案迭出、或假借名義、企圖中傷、或施威嚇、任意敲詐、破壞社會秩序、擾亂地方安寧、倘若聽其猖獗、爲患何堪設想、用特通告本市民衆、凡有被害之家、仰即親至極司非而路七十六號警政部駐滬辦事處、或南市警廳路本署報告、自當嚴予緝捕、歸案究辦、以戢匪氛、而安里閭、特此通告、仰各週知

兼署長李士羣
副署長馬嘯天

中華民國二十九年九月六日

葛亮疇謝啓

一昨慶辰辱承 諸親友好發起爲壽固辭不獲致具盃酒藉邀 光寵乃蒙 厚貺有加既勞 玉趾之親臨復拜 嘉言之惠錫五中銘篆莫可言宣惟以款待簡慢歉愧交併敬伸謝悃諸祈 亮詧

劉吶鷗先生治喪委員會啓事

中華電影公司製作部次長國民新聞社社長劉吶鷗（燦波）先生於本月三日不幸遇狙殉難各界聞訊咸表震悼 劉氏遺體謹擇於本月九日下午三時（新鐘點）在膠州路二〇七號萬國殯儀館舉行大殮謹此通告

劉氏治喪委員會委員 中華電影股份有限公司 國民新聞社 上海台灣公會 啓

聞

先夫劉吶鷗先生於本月三日被狙殉難謹擇於本月九日下午三時在膠州路二零七號萬國殯儀館舉行大殮哀此計聞

未亡人劉黃素貞率子泣血稽顙

教育與體育

慈善籃球精彩的一幕 百樂門戰混合隊
實力均堅强必有劇烈鏖戰
女子籃球表演精武對滬星

川聯體育會主辦之慈善籃球賽、百樂門對川聯混合隊、定於今日下午在愛文義路國强中學舉行、百樂門為滬上籃球盟主、擁有李震中、馮念華等、實力强勁、川聯混合隊除該隊名手沈聿恭、徐兆熊外、並邀滬青隊長孫惠培及陳學崇助陣、此外尚有張嘉夔、卓國榮、任相成等、陣線亦極整齊、雙方會師、一場龍驤虎躍、定有極精彩之演出、

提前尚有女子籃球表演一場、由精武對抗滬星隊、精武擁有四隻名將李人如、李緼之、容淑儉等、皆為孤島女籃界一流名手、滬星隊集各隊精英、如蕭惠蘭、梁碧珍等、亦蜚聲滬上、屆時競爭之劇烈、概可想見、該賽為鄭重起見、由四川同鄉會主席鄭主書行開球禮、並由聚興誠銀行經理袁尹村致詞、賽畢特請南國影后李綺年蒞場給獎、門票五元二元、但臨時門口將不發售、

‧兩場秩序‧

精武——滬星隊（女子）下午五時、陳翔千、

百樂門——川聯混合隊（男子）下午六時、瞿鴻律、劉荷生、

‧四隊陣容‧

（精武）李緼之、容淑儉、袁永津、汪韻蘭、喜勤、王維珍、周秀玲、梁寶芬、戴定月、陳少雪、

（滬星）蕭惠蘭、陳瑞珍、老蕙賢、葉寶珍、陳婉君、

（百樂門）李震中、馮念華、張少卿、陳鍾恩、陳鮮龍、許文奎、包松園、曹幼良、周智、顧森康、顧利康、

（川混隊）孫惠培、沈聿恭、陳學崇、徐兆熊、梁蘊乃、張嘉夔、卓國榮、陳邦珍、任相成、盧谷遜、孔廣福、徐為生、

蘇教廳通令各縣 廢止文廟奉祀官
統限本月底一律結束

蘇教廳前以維新政府時頒布之文廟奉祀官設置條例、現在應否有效、呈部核示去後、昨奉教部第一六一八號訓令開、「案查文廟奉祀官設置條例、原為前維新政府頒行、蘇浙皖三省暨京滬各地、已有遵照設置者、茲據江蘇教育廳呈、以本省曾暨各縣文廟奉祀官、應否任其繼續存在、抑或即行廢止、請予核示等情前來、當以事關官制存廢、經本部呈奉行政院行字第一八五號指令開、『呈悉、查孔子紀念辦法、孔廟財產保管辦法、均有明文規定、前維新政府所頒「文廟奉祀官設置條例」、應即廢止、仰即轉飭知照此令』、等因、奉此、除分行外、合行令仰知照、並轉飭所屬一體知照、此令、」教廳奉令後、聞已通飭各縣遵照、並規定省會文廟奉祀官辦事處、於本月十五日以前結束、各縣則統限於本月底結束、省會方面將由教廳另委文廟保管員云、

業餘排球女子組 友星壓倒滬星
男甲組滬星白再克白隊

業餘排球聯賽、昨日女子組友星對滬星之決戰、於下午四時半展開、滬星先僅七人到場、但竟以廿二對廿取得首局、友星鑒於前局之失利、於二盤中大施蹶力、反覆錯誤時見、於是友星於驚風駭浪中以廿一對十八扳回一局、末局友星着着佔先、終以廿一對十六再勝、總結友星以二對一力挫滬星、現友星滬星及滙豐形成鼎足之勢、將採單循環重決冠軍、男甲一場、滬星白再戰白隊、演出緊張、結果滬星白二度奏凱、滬星白僅餘比賽二場、錦標已可穩得、今日因下午慈善籃球關係、僅上午十時半友星對藍星（女組）一場、昨賽各場結果如次、

愛國（二一—七 二一—二）藍星（女）

友星（廿二—廿 二一—一八 二一—一六）滬星（女）

明德（二一—一三 二一—九）南聯（甲）

滬星白（二一—一五 二一—一二）白隊（甲）

諱廿（九—二一 二一—七 二一—一四）菲嚴（乙）

經廿八（二一—一二 二一—一五）孤聯（乙）

光實盃籃球賽
今日九場角逐

光實盃籃球賽、昨日三場、因雨後場地潮濕未舉行、今日自上午八時起有九場角逐、除甲B組滬星乙及友隊外、餘七場均係乙組、秩序如下、

綠紅—捷隊（學）上午八時

協興—蟬聲（學）八時五十分

美聯—鐵馬（寶）九時四十分

盆友—中儲（寶）十時卅分

晨友—勞進（光）十一時廿分

大陸—肺隊（中）下午二時

華補—金字塔（光）二時五十分

飛鷹—聯藝（甲B）三時卅分

友隊—滬星乙（甲B）四時卅分

本市難童教養院 舉辦慈善籃球賽

本市難童教養院、為募集難童冬衣經費、組織慈善性之籃球爭霸比賽、將門券收入、悉數捐助該院、作為給養經費、因該院素無固定基金、全仗熱心人士、捐助維持、該院每月開支總額須一萬數千元之譜、該院主持者有鑒於斯、於昨日中午、假四馬路大西洋菜社、招待本市體育界、由袁履登先生主持、到有周家祺、周智、陶經生、陸順培、孫籌成、瞿鴻律、凌希陶、銀一、程志良、潘鴻聯等五十餘人、極一時之盛、先由袁履登先生致詞、略謂、此時難童教養院青黃不接之際、此次舉行籃球比賽、仍不出慈善範圍、此次之籃球比賽、規模以前經濟合作盃與百樂門上戰十勝之成績而論、於地點方面問題、尚未決定、開會日期定今日下午二時、假文監師路七三〇號上海各教時疫醫院、招待游藝界、

出席訓育會議 市教局長晉京

（中央社滬訊）教育部為統一全國各學校訓育起見、特定於本月十日在京召開各省市中小學校訓育會議、令各省市教育廳局長出席、茲悉市教育局林局長奉令後、以事關訓育、特決定於九日親自赴京出席會議、在離滬期間、一切局務由第一科李科長代行、

明晨東渡
留日公費生

教育部主辦考選之留日公費生、於上月十日分別在京滬各地複試後、成績評閱完畢、考取三十一名、陣日在京手續辦竣、昨（七）日下午二時許由京來滬、定明（九）日搭乘長崎丸赴日留學、（又南京通訊）我國留日公費生三十一人、已定於七日晨由京乘車赴滬、在滬勾留一宵、於九日乘長崎丸赴日、六日上午九時、國立中央大學副校長錢慰宗、召集全體學生訓話、略云、「今天得此機會與諸位見面、甚覺愉快、本人亦曾留學外國、深感留學生有數點缺點：（一）偏於書本、（二）注重頭銜、（三）盲從外國、（四）生活奢侈、希望各位能糾正以上缺點、須學人家之所長、日本自維新後一切均有長足進步、可為吾人效法者極多、教部當局、對各位抱有極大希望、希望各位東渡後、安心求學、以期學有成就、歸國後為國努力、以期中國之復興及東亞新秩序之建設云、」

從教育界的陰暗面寫起
菲萸

在這什麼都脫了軌的「租界樂園」裏，教育，何嘗是例外！

我們在不久之前，看到某小學校長，因為收不到學費而控訴學生的家屬，一般稍具正義感的智識份子，對於這位唯利是圖的「校長先生」，都給予一致的抨擊，「無恥」，「荒謬」，罵得體無完膚，這真是教育史上洗刷不掉的一個汚點。

法幣價值的低落，形成百物暴漲的激盪風潮，已經商業化的教育事業，同黑運市場一般，日漲夜大的把學費只管往上拉，營業手法，益加表面化，尖銳化。大多數飢餓問題都無法解決的失學青年，祇有一批批被擯於校門之外；但是，這有誰出來說話呢？神聖的教育事業，絕對不是像救濟難民般可以四出募化，請人家「大發慈悲」，祇有希望教育界拿出一點良心來，自相勗勉，自相督策，那麼對於眼前財迷心竅的流行病態，也許能打上一針强心針！

說到職業教育，近幾年來眞是風行一時，職業學校和職業補習學校，如雨後春筍般的開張出來，本來，職業教育的推行，能夠補救「畢業即失業」的弊病，在「學以致用」的原則下，使每一個學生，都能得到一種與現實社會相配合的生活技能，我們除積極的協助推行外，是無可加以非議的。但是我們檢討一下上海的一般職業學校，徒有其名而無其實的也有，掛羊頭賣狗肉的也有，根本無職業教育的師資和設備，而硬掛職業學校的招牌，以欺騙學生者，也未嘗沒有，校長先生在經濟條件下，當然以收益為前提；就在這種情形下，教員們一變而為萬能博士，什麼都會教授，教幼稚園的可以去教中學生，教小學生的可以去教大學生，那麼你如果要責備你的子弟「學業不良」，「智能椎鈍」，未免是類乎吹毛求疵了。

陸稿薦，在任何一條馬路上，都容易見到這麼一塊招牌，祇要你出賣的是「肉」，用這塊牌子來招攬，生意是一定興降的，這現象，在教育界也像傳染病般流行着，於是因冒牌問題而互相攻訐，你罵他是假冒，他罵你是影戳，「青竹竿掏糞缸」，愈掏愈臭，彼此出乖露醜，說得半文不值，還有像分店般的「聯號學校」，以至一，二，三，四，五，六，七，八，以至十一十二，越是分校多，越顯得你的牌子老，這種偶像主義的耀眩，實質上何異欺騙？青年們在就學之前，必須有一個深長的考慮，和多方面的調査，否則，金錢和時間換得的代價，是等於一個零。

人口極度澎漲的現狀態中，學校的畸形發展，也到了「飽和點」，學生源源而來，總是抱定來者不拒，儘多聰敏的思想，利用星期日調劑各級時間，還有什麼晨班，晚班，午班，夜班，教室整天整晚，循環不息的吞吐着一級級一班班學生，萬一精力不夠的話，還可以租借給第三者，一舉而數善備，又何樂不為呢？

現在有一部份學校，附設的義務班，據說全是××辦事處所策動的。大概每班津貼若干，接受了講，還不是一張「學捐」包辦着，能夠允許開班招生的，都有直接間接的關係，不然，你就休想分潤，至於成績如何，更可不必顧問，好得抱着報銷主義，「天高皇帝遠」，有誰來管這筆閒賬？剎愍嫌心的學店老板，已敲精吸血的徵收名目，夠他們飽嘗在藉口已經是功德無量，着力氣來辦義務學校，那你簡直是在做白日之夢！

租界上的教育行政，由於環境特殊，使每個學校的單位，漫無約束，各自為政，而無奇不有的種種醜態，只管一幕幕搬演出來，這種畸形狀態，一任長此發展下去麼？不，決不，中央政府在職責上應該迅速的給予嚴厲的矯正，和合法的甄別，刻不容緩，而且是無可諉卸的一種責任。

數十萬青年學生，在無邊的黑黯中摸索着，為着他們的前程，我們不能坐視他們淪落，為着珍惜國家的元氣，應該指示他們踏着和平的曙光前進！

重振旗鼓
文藝足球隊

文聲足球會、參加西聯足球、已有相當歷史、戰後停頓、瞬已三載、最近力謀重振旗鼓、由潘惠勳、張顯箴、樂秀華、陸惠傑、張志和等積極整頓內部、決定參加本屆西聯會乙組聯賽及西聯賽、業於前日報名註冊、惟因老會員散處各方、故自即日起至十二日前、凡屬文聲會員、可向張志和處報名登記、並定十六日舉行常年會員大會、

草網男子雙打複賽 李王力戰克篠馬
以三對一告捷奪得決賽權
單打卡遜直落三敗柯拉沙

草網男子雙打複賽、昨日下午在協會球場舉行、李國璠、王文正、出戰篠井、馬場、作壁上觀者不下三百人、首盤李王一戰作氣、連下三局、後雖一疏忽、被篠馬輕回二局、李王小心對付、又下三局、以六對二輕取首盤、二盤李王仍一路佔先、以六對三再捷、三盤競爭劇烈、篠馬抱破釜沉舟決心、李王初仍佔優、不料戰至五對四時、被篠馬連奪三關、反以七—五獲勝、第四盤李王鑒於上盤之失利、謹慎從事、果然連取五局、篠馬獲得二局、李王再下一局、以六對二勝、總結李王以三對一告捷、奪得決賽權、將與今日卡遜史規亞對柯拉沙福勒斯之勝者決奪錦標、昨賽前男高單打複賽一場、卡遜以直落三勝柯拉沙、今日男單複賽另一場王文正對張定釗、定於下午三時起賽、雙打複賽卡遜、史規亞、對柯拉沙、福勒斯、則繼單打後上場、門票一元一、

‧昨賽結果‧

卡遜（七—五 六—四 六—二）柯拉沙（男高單複）

李國璠 王文正（六—二 六—三 五—七 六—二）篠井 馬場（男雙打複）

‧今日秩序‧

王文正—張定釗（男高單複）

卡遜 史規亞 對 柯拉沙 福勒斯（男雙打複）

防杜拐騙幼童 夜校停止招生

本市各級學校、近以本市拐案迭出、為防止意外事件之發生、除實施嚴密之戒備外、所有附設之夜校或補習班等、均視情形酌量裁撤、或減少班次與時間、藉以日後天寒薄暮、學生往返既告不便、而匪徒活躍、必甚於前、故除補習學校以外、其他各附屬夜校、本學期已停止招生、

白熊球隊復活

前濟南中學校友組織之白熊小球隊、實力强勁、後因滬戰停頓迄今、現鑒於滬上小球運動熱烈、特召募舊部、重整旗鼓、請丁度任領隊、歡迎函約比賽、通訊處麥特赫斯脫路六二五弄六十三號周文元、

下星期六截止
私校補助費

工部局為補助界內私校補助費起見、規定凡滿一年以上之華人學校、及繳納捐稅之外僑學校、欲請求下年度補助者、得限於下星期六（九月十四日）以前呈遞、茲悉最近一週內界內陳請各校、頗見衆多、據該局表示、現為期僅及六天、逾期此項陳請即予截止、過期不再收受、

木業盃乒乓決賽 祥泰榮膺冠軍
才記亞軍久記季軍

首屆木業盃乒乓賽、祥泰對久記之決賽、前晚七時在華聯同樂會舉行、觀衆達六七百人、由陳霖笙、傅桂卿、毛勇等分任裁判、祥泰人材濟濟、尤以鍾經奇、丁冠玉二將、球藝造詣頗深、久記為新興組織、交手之下、不免相形見絀、結果祥泰以四對一大勝久記、榮膺冠軍、繼之由久記與才記決季軍、雙方實力不相上下、劇戰結果、才記以三對二擊退久記、奪得亞軍、久記則退列季軍、又獲得個人決賽權之鍾經奇、丁冠玉、金振良、金引才、戚鴻舫等五人、因時間過遲、將另行定期決賽、最後由葛亮卿給獎、宣告閉幕、決賽戰績如次、

祥泰	久記	比數
丁冠玉	李季公	三—〇
李仙亭	金引才	一—三
鍾經奇	韓晉坤	三—一
史久樹	俞安國	三—〇
金振良	錢覺程	三—〇

銀行專科學校 明日開學

銀行學會主辦之銀行專科學校、本學期自招生以來、報名入學者極為踴躍、現新生考試業經竣事、入學試驗舉行完畢、定於明（九）日開學、聞學額已滿足、

上海難民協會 設工藝訓練班

上海難民救濟協會、教育組主辦之各種工藝訓練班、第一第二兩期訓練畢業難民六百餘名、均學成一技之長、自力生產、茲悉第三期訓練班、定本月十日開始、各班受訓難民四百餘名、受訓工藝種類計有十二班、

‧救濟清寒學生 教廳訂定辦法‧

蘇教廳為優待革命功勳子女、及本省教育機關教職員子女、暨獎勵成績優良、救濟清寒學生起見、特訂定江蘇省各縣縣立中小學學生免費暨減費辦法一種、自二十九年度上學期起實行、茲將章程錄下、第一條、江蘇省教育廳為使各縣縣立中小學學生免費有所準繩起見、特訂定本辦法、第二條、應免費用、分下列四項、㈠學雜費、㈡學費、㈢雜費、㈣學費或雜費之一部份、第三條、凡合於下列規定之一者、得予免費、（一）革命功勳子女、得有卹金給與令者、（二）連續服務本省省縣立教育機關五年以上持有證明文件者之子女、（三）操行學業體育成績均列入優等、而不無故缺席者、（四）家境貧寒經調查確實者、第四條、各校對於請求免費學生、應於校務會議時公開核定其應免費用項別、第五條、各校免費學額、以全校學生總數百分之三十為最、內免繳學費者、並應占免費總額百分之六十、以宏救濟、第六條、每學期終了造具名冊、呈報教育局查核、（或未設局之縣政府）、所免費用、即在各該校應解學費內扣算、第七條、所有免費學生、如發現有虛偽不實情事、應即責令繳納所免費用、以杜浮濫、第八條、本辦法由江蘇省教育廳公布施行、並呈報省政府備案、

滬青盃小球賽 今日交鋒程序

‧第一球場‧

維友—虎隊 上午八時

星光—祥永 上午九時

遠東—西衛 十時十分

慶豐—華細 十一時廿分

聯華—鐵馬 一時卅分

雙十—民立 二時卅分

旭旭—白獅 三時四十分

鐵華—文濱 四時五十分

聯誼—震華 下午六時

‧第二球場‧

紅星—仙都 上午八時

禮和—同心 上午九時

飛鶴—復興 上午十時

德榮—螢光 十一時正

培達—西愛斯 下午二時

螢光—寒松 下午三時

健德—螢光 下午四時

良華—永甯 下午五時

海星—西衛西 下午六時

工部局撥款四萬 興建華童運動場

關於華童讀書室、及運動場案、經工部局教育委員會通過、由工務處在赫德路局有地產計劃開闢、刻聞該場室將於下月初動工興建、預擬於兩個月內趕築完竣、預算經費約四萬元、除上年留存未動之二萬元外、再由本年補助金項下提撥二萬元、

新六盃乒乓賽 昨日各隊戰績

新興甲勝木業 六—一

華義甲勝理工 七—〇

友邦勝甯波 七—〇

工華勝滙聯 六—一

女邦勝綢布 七—一

中友勝花旗 四—三

工華勝錦社 六—一

青勝家庭 六—一

聯明勝滙聯 五—二

女邦勝華聯 五—二

‧明日秩序‧

郵務—鍊冶（新）六時半

花旗—良華（新）六時半

華聯—中友（新）六時半

錦社—久豐（新）八時半

聯吉—綢布（新）八時半

四明—滬友（六）六時半

中劇—晚霞乙（六）八時半

網布—工華工（六）六時半

木業—晚霞甲（六）八時半

川聯—養生（六）八時半

滙聯—鍊冶鍊（六）六時半

各校雜訊

聖聯義校招生

聖聯義務學校第二次招生、業已開始報名、三十日截止、九月八日舉行入學試、該校學費不收、書籍文具完全供給、初小至初中各級、皆有餘額、報名時間每日下午七時至九時、地址愛文義路景星里、（成都路西首）、按該校之初中班係本學期所創設、除主國文英文數學外、尚授以史地及現代智識等、

純一英文夜校

山西路甯波路口、純一英文夜校、創辦迄今、已達十屆、本學期已於九月二日開學、昨日正式上課、報名者甚為踴躍、今尚有少數餘額、若欲入學者、速往該校報名、

南京興業銀行

存款種類

一、活期存款
二、往來存款
三、定期存款
四、甲種活定兩便存款
五、乙種活定兩便存款

存款利率

一、活期存款
二、往來存款　二厘或三厘
三、定期存款　半年 年利六厘；一年 年利七厘；一年以上 年利八厘；隨時酌定
四、甲種活定兩便存款　存滿半年不足一年者 月息四厘；存滿一年不足一年半者 月息五厘；存滿一年半不足兩年者 月息六厘；存滿兩年不足兩年半者 月息七厘；存滿兩年半不足三年者 月息七厘半；存滿三年不足三年半者 月息八厘；存滿三年半不足四年者 月息八厘半；存滿四年以上者 月息九厘
五、乙種活定兩便存款　存滿六個月未到九個月 月息六厘；存滿九個月未到十二個月 月息六厘半；存滿十二個月未到十五個月 月息七厘；存滿十五個月未到十八個月 月息七厘半；存滿十八個月未到二十一個月 月息八厘；存滿二十一個月未到兩年 月息八厘半；存足兩年 月息九厘　一分

存款手續迅速備有章程歡迎取閱函索即寄

行址　南京朱雀路一一三號

電話　二三三五三號

經濟與商業

外電謠風控制下 金匯均一波三折
現金終於軋升三十元

[illegible]

金市升降倏忽

[illegible]

外銀一致未更

（六日倫敦電）大條銀、現期俱均未更、市況平、印銀亦平、

飾金掛升十元

[illegible]

外匯鬆軟靡定

昨日外電銀市持平、各國匯兌美英升半分、美滬加[illegible]

英鎊續趨漲勢

[illegible]

市情一覽

金融

●海外銀市
大條近期 [illegible]
大條遠期 [illegible]
美銀價 [illegible]
印銀現貨 [illegible]
印銀近期 [illegible]
印銀遠期 [illegible]

●各國匯兌
[illegible]

●匯豐掛牌
[illegible]

●中央掛牌
[illegible]

●電匯價
[illegible]

●各國貨幣
[illegible]

證券

●國內債市
[illegible]

●華商股票
[illegible]

紗花

[illegible]

●外棉電訊
[illegible]

米市

[illegible]

雜糧

[illegible]

紅綠茶外銷漸活 市況尚鮮振作
南洋幫略辦中級毛茶

日昨洋裝茶市漸形活動、並以德商紅茶去胃尚佳、價頗平穩、惟銷數不巨、計開漸紅中級貨最高二百九十元、最低二百四十元、美莊綠茶交易雖動不暢、成交頭號珠茶三百二十元至二百六十元、及頭號六十元至二百二十元、共計三百十餘箱、內銷方面、南洋僑商略辦中級毛茶、而市況尚鮮振作、現時調査上海存底、計箱茶二萬餘箱、毛茶六萬四千担左右、

海防航運可通 現紗漸轉佳境
廿支雙馬好三元半

紗布市場昨日開始時、局勢穩固、[illegible]

現棉餘結未振

[illegible]

貼現跌兩元 拆息小二分

[illegible]

洋木行市比高峯時跌四份之一

[illegible]

日顏料士林藍 每擔六千日圓

[illegible]

國米來源不多 米市復起漲風
比上日又暗升元許

國米

日昨國米來源不多、貨六百餘包、市[illegible]

洋米

昨日洋米開盤、即以法國允日假道越南之說、人心復趨、貨主居奇、[illegible]

粉市反辱轉榮 小麥交易零星

麵粉

昨日現粉市況一度回小、因戶收買復殷、且價又漲、[illegible]

小麥

昨日新小麥市況仍寄平靜、因最近內地來源時有阻礙、[illegible]

洋糖供求均淡 市情尚少變遷

[illegible]

食油先疲後堅 黃豆市況復挺
蠶豆回小一二角

食油

[illegible]

黃豆

[illegible]

蠶豆

[illegible]

反跌為漲 債市續升

[illegible]

獲利者了結 美股呈不振

[illegible]

蔴袋交易平淡 行情強擴未小

[illegible]

青島鹹帶魚 大批運滬

[illegible]

生仁略動 生粉市面鞏固

生仁

[illegible]

生粉

[illegible]

輪船出口期

船名	日期		公司
▲北洋班			
順天	九日午	青島	太古
馬駒南	十日	天津	太古
湖南	十二	青島天津	太古
▲南華班			
蘇州	八日	廈門海口	太古
貴陽	八日	汕頭香港	太古
明生	十日	香港	和
安順	十一	香港	太古
濟南	十一	香港	太古
湖北	十二	香港	太古
[illegible]			

蘇嘉綫

[illegible]

京蕪線行車時刻表

◀下行▶

南京、三汊河、丁家橋、[illegible]

◀上行▶

[illegible]

京滬線行車時刻表

◆下行◆

◆上行◆

[illegible]

（註）列車時刻係按夏季新時間較原線新提早一小時

新天地

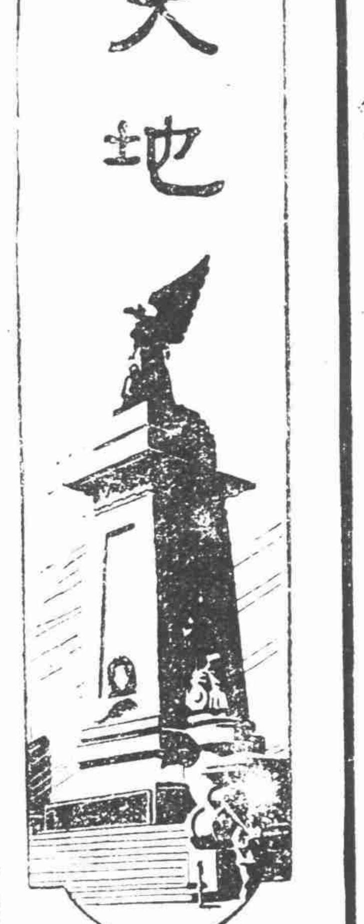

天眞女相士的第一夢！

·小平·

這一個晚上，天眞還是被許多年輕的男人們「研」去「談相」，一切都前後沒有二樣，女相士的「相」反被他們當作「談」論的資材，在濃烈的「煙圈」味中，天眞偷偷地在尋覓昨夜在大中華的男人，事實給與她的失望，當然地又不能公然探問，不過，聰明的女人，總是聰明的，她格外地延長開那「談相」時間，把自己的美色，更多的去賣給色情的男人們，她有一個期望，等待着精神的安慰。

果然，[illegible]的男人[illegible]開門來，[illegible]沒有離開他的臉，[illegible]，在微笑的視線中，交換了千萬句甜言蜜語。

另一個[illegible]的相[士]在心裏念久，打入天眞的思想——他爲什麼不說話？爲什麼不跟女人們嬉笑？依三四年來經驗所得，凡是在她身邊說要與自己生理不同的人，無論白頭髮的老伯伯，與「太陽剛出山」的小伙子，都要來與她「攪七念三」，除非他是眞正的大傻瓜！可是，如若這個男人，尤其是今夜的大傻瓜，穿着筆挺的西裝，決不是大傻瓜，那麼，爲什麼不說話呢？這個與平常絕對相反的觀念，在「第一個視線」中留下不滅的影象。

回到自己的相室，還是想那個男人，她的心已陷入迷惘之中，愛的萌芽也慢慢地在心田裏生長起來，她望着化粧台邊的鏡子，見到自己的美麗，對着自己的年紀，記起「不滅的影象」，忍不住的笑了！在笑中幻想着光明自由甜蜜的來臨！

愛苗在甜味的迷惘中慢慢的生長起來

同夜，已過十二時的夜半辰光，天眞被電話傳叫到大中華飯店，她輕輕地在門上敲了二下，身體從門縫邊進去，小室是那麼的沉靜，祇有一個男人坐在沙發中，在她看清楚他的面部輪廓後，她的血液高漲到快到沖破血管，他——就是拉京胡的男人，踏起來拉拉她的手。并肩地笑在沙發中。

二個可憐的男女，在這小室中，翻開了沉痛生命史的第一頁，拉動了悲劇的幕幔，她知道他的名字叫張治中，十九歲，浦東高橋人，在華商紗布交易所過寫字間生活。你告訴她，家裏祇有一個五十多歲的母親，與一點田產，是獨生子。

十九歲的男孩子與十七歲的女孩子就每天混在一起，度着初戀生活，張治中在她的談相室左面開了一個小房間，每夜在她的「公餘」陪着她談談笑笑，有時候由他起拉起京胡，她哼上一段「十六歲開懷是……是王公子」，有時候延延跑馬廳的外圈。

環境的刺激，她祇隱着虛僞的色情生活，她想離開萬惡的都市，她要張治中結婚，好讓他住到高橋去，生活在大自然中，重新做一個完整的女人；初光，少年老成的張治中，遲疑而隨便敷衍她，二三個月後，在天眞各種行動與談話上，他得到堅強的證實，就答應她。

當然，如是非常快活，新的光明在前面躍動，可是事實又給於她一個障礙，姿清急陪着失去她的搖錢樹？因爲她的「要求」，而加强對她的管束，然而爭取新生活的天眞，時常顯示她的勇敢，反抗「師父」的壓迫，走進戀愛的輾輪。

[illegible]的契約。這個滿意的收穫全憑她的勇敢、毅力、機警，及首肯不回的精神。所以治中更愛她了，一次叫撤出東方飯店進行結婚手續。

可是張治中的家裏鄰近都反對這頭婚事，「昔者子弟，可只要這樣浪漫的女相士嗎？吃慣用慣的小姐會到鄉間來度放嗎？哼！「家門不幸！」每一句話，每一個難看的臉，都深深地吹進她的耳朵，印上她的眼簾，她沒有說一個字的回答，祇是咬着牙齒，握着拳頭，準備把事實來做有力的答覆。

婚禮在神聖莊嚴對整中在大中華飯店舉行，一切的費用，都由天眞負担是七年前的事，日期是十二月初五日，證婚人是高橋鄉上當鴻朋，情形還相當熱鬧。婚後天眞就脫下二寸半高跟的皮鞋，丟下了塗脂抹粉的筆，卸下紅紅綠綠的旗袍，回到高橋去，在進宅的那天

，又大張筵席，由音樂伴着道謝尊親，親友們對於張治中娶這樣的一位老婆，都說他吞下炸彈！

婚後　布衣荊釵　粗衣淡飯

婚後，張治中往返上海，天眞實現了理想生活的，同時，緊記着親友們的鄙視，所以她準備吃苦，——吃苦！祇要自己願意，吃苦也就是快活！她很早的起來（以前正是方才睡覺的時候）到田裏去挑菜；在冬天親自到河邊去洗衣服，（手是以前竊在熱水袋上的手！）家裏的一切大大小小的事務，都由她非常精明的處理着，婆婆可憐她，怕她損了身體，要用娘姨，雖然到晚上的身體總是疲倦，她總不肯用；她想，不要給親戚們笑我沒有恆心，我一定要做人，做賢妻良妻！

婚後半年，沒有來到上海一次，埋頭苦幹，克勤克儉，以前藐視她的人都漸漸的動搖了觀念，不過，「天眞落上」五個大字還是給他們恐懼，雖然在刻苦一年以後，還是聽到「要過五個頭等四個夏，才算數呢！」的話。

可憐的命運，在她整理的哭聲中已註定，雖然全力向惡環境奮鬥，努力向上前爭取，然而，環境的惡腿，總伸張着爪牙來爭取這個「努力做人」的可憐女孩子。第二年她的丈夫突然病了，醫生診斷是肺病，肺病？天眞不相信自己的丈夫會患肺病，天眞不相信蒼天會給她這樣的報酬！（二）

勇敢奮鬥　爭取解放

天眞雖然是聰明機警，總不能與久涉江湖的姿清相敵。所以在某一個深夜，當她偷偷地與張治中甜蜜擁抱在睡夢中的時候，突然被姿清及其他一羣所謂法律的執行者醒，張治中是懦弱的孩子，對此溶無辦法，事後，天眞卻勇敢地利用「提姦」及『妨害家庭』的罪名、以六百元的代價，從姿清手裏拿到一張『永遠脫離關係』。

寓言

◆吃肉的方法

從前有甲乙兩人，甲喜歡吃肥肉，而乙則喜愛精肉。

有一天，兩個人在一起吃肉，甲心裏打算乙是喜吃精肉的，不如我先把精肉吃掉，剩下來的肥肉不是由我獨享了嗎？由是，同時乙也想到這一層，他也拚命的吃肥肉，以爲剩下來的精肉，可以由他獨吃。

結果：甲把精肉吃完，而乙也把肥肉送下肚，弄得大家都沒趣。

◆防微杜漸

他見到賣花人手裏的一束花，非常喜愛，因爲價格又便宜，他便把它買回家，可是沒有花瓶盛，於是又買了一隻很講究的花瓶。但是，他又發現這花瓶和那破舊的桌椅不相稱。於是，又費了很多的錢買了一套全新的家具。結果，他幾不多快要窮了。

因此，對於任何細微的事，我們在事先都得思慮一下，免得產生不良的後果。

◇　◇　◇

菊苑

童芷苓

「黃金」[illegible]　沙鷗

[illegible]

◇老生周嘯[illegible]

京中央大舞台約妥，將於今[illegible]「火」、「六」、「特」[illegible]。

◇坤旦[illegible]

◇老生楊月[illegible]台，該院生[illegible]一時尙無人落槽。

◇武生劉福和，由河南出游之苦況，被困在當地窮鄉僻壤，並述因交通關係，有錢無法寄來。

梨園捷報　老軍

◇坤旦花想容，近傳在用中被炸，吉凶如何，尙無確[illegible]

綠萍仙館戲曲雜談

三、譚坐宮叫小番「嘎調」

「嘎調」，是一種很突然唱起最高的腔調，高到胡琴西皮弦字，這個調專屬於西皮調，二簧中卻沒有的，是老生所獨用，須要隨緊聲帶，然後纔能發出，這個調使出來，須要夠寬，須要夠長，還有一事，是須要裏面帶一點沙啞的聲音，纔是好「嘎調」，能唱出「嘎調」的角兒不算少，近二十年我聽見過的，亦不知他們已經多少了，能在高音上站長的就很少，能帶沙啞聲音的簡直沒有，採菊偕，個個都能使出好的「嘎調」出來，還是老天不生好嗓子？昔年好角汪桂芬、譚鑫培，「嘎調」一使一個準，並沒有一次不行，同現在一比，這其間就顯着老天有些作怪了。再說「嘎調」的用處，是表示事出不意，或是特別發急，或是一如唱的起頭收尾，全出這許多的用意的不同，像捉放曹，陳宮猛然看見呂老丈被曹操一劍砍倒時，「不好」一聲要大叫起來，所以要一個「嘎調」「陳宮啊」，這宮啊二字嘎得起，最能表示猛然吃驚情形，[illegible]

[illegible]如乾臉，就唱老派的平腔，亦未爲不可，倒不必勉强啊！

北平航訊

馬連良·萬子和交惡記
扶風社即走天津繼荀慧生出台

據北平所知，京伶在滬上最受歡迎的，是馬連良程硯秋兩人，而程硯秋兩人也是叫哄叫哄的，馬連良每星期唱兩次，賣座總是擠得水洩不通。但他卻也會斟酌戲碼，像最近張君秋曾和奚嘯伯一度到天津去唱了幾天，而馬連良自己在北平，還是照常出演，貼的是借東風，胭脂褶，很硬的戲碼，一些不受影響。

馬連良的管事人萬子和，每次扶風社到上海，都是他隨來照應一切。他和連良，是多年的交情了。十幾年前，萬曾經營「大觀樓」電影場，後又接辦華樂戲院，這個戲園子雖不是最新式建築，但在當時，就實際整潔說，也要數一數二了。所以連良在那個園子很演了一個時期，由此和萬子和發生友誼，進而關係密切。

事變前一年，連良感到偌大北平，又是舊劇的淵藪，竟沒有一個像上海「黃金」，天津「中國」，那樣規模宏偉的戲院，便糾合惠中飯店經理蕭[illegible]川，華興經理萬子和，工程師劉世銘等一些人，集十幾萬股金，在西長安街購了一塊地，蓋起「新新大戲院」來。

新新戲院建成了，富麗堂皇，馬連良那樣精彩的戲班，在裏面唱起來，門口排列百十輛汽車，洋車更是一望無際，氣象果然華貴。祇是一件，除了馬連良，程硯秋三兩個人以外，誰也沒有魄力在那裏叫個「滿座兒」，唱者既不願來，園方也不去邀，——北京聽戲的，「闊人」佔多數，那後排，兩廂，樓上散座，等等地方，都需要有戲癮的普通人去維持，眞有當了衣服聽戲的。——一般名伶所以在新新不能叫座兒，原因是普通人有些不敢進那個戲院的，以爲那樣摩登的地方，進去怕不要花個三五塊錢呢！若在前門一帶，雖然建築舊些的戲園子，商賈行旅們，也會擠着命擠着聽戲的。

因此之故，新新戲院常有些時是空閒着，受了許多白白的損失，同時大役開支算費浩大，賠累是日積月累，幾致於不可救藥。該院也曾想過補救的辦法，如平安電影院關閉後，接辦映演二十世紀福克斯等公司頭輪片。但因地點不適宜，也成了曇花一現。

賠錢的買賣，誰都不願做，一些股東，便想藉個機會，把這座戲院賣出去，可巧光陸影院的主人渡邊氏，一度打算收買，出價二十五萬元，竟成了草約，由董事長蓋了章，董事長是馬連良，但馬連良并不知此事，在馬是不主張賣的，他并非一定要在這園子出演，他曾對人說「北京就沒有一個合乎時代的戲院，外人到北京來觀光舊劇，僅有這園子，勉强看得過去，若連這個園子都無有，未免太難了。而且這個戲院，幾經辛苦，維持到現在，剛剛要有辦法，怎忍就賣掉呢？」後來，經他力爭，總算沒有易主。

但是，一些股東，仍着意要賣，他們總認爲股東不賺錢，而馬連良個人是「肥差」的，每場戲起碼要賺七八百元。因此，都與連良有些貌合神離了，連良自然也不是不明白。

在上月中旬，連良演「馬義救主」，臨時新時間不夠了，（官方規定，新時間十二時散戲），萬子和便在台前掛出「時間爲限，不能帶滾釘板，觀衆原諒」的牌子，這事並未通知連良，連良在後台聞知便大罵起來，他說「我來的時間很早，爲什麼不算計算計時間，前面的短戲，唱起來沒完，爲什麼大軸戲不馬前上哪？既不帶滾釘板，又該早告訴我，現在還挺大勁兒，扮裝定了，又不唱了……」這時萬子和正走到後台來，聞聽此言，一語未發，第二天便在報上登出啓事來。

萬子和啓事

啓者鄙人以公私各事務兼繁，對所有新新戲院劇務經理職務無暇兼顧，除業向該院董事會聲明辭卸職務外，特聲明自即日起鄙人已辭去該院劇務經理職務至該院董事一席仍照常擔任此啓

馬萬許多年的交情，因這一幕，就算是絕裂了。可巧這時，新新戲院又修理內部，全部停演起來，據說是將改演歌劇，眞？如何雖不得知，但是內幕總不大簡單，而且又有出賣傳聞。不管它是怎樣的結局吧，這時間扶風社是無園可入？東城吉祥戲院正輟演，前次新新眞的修理內部，馬連良曾在該園演唱，前門華榮，仍是萬子和經理，不能去唱，別的戲院，不是沒有空閒日子，就是連良不願意去，所以暫時他倒閒散起來，滬上某聞人壽誕，他才能很寫意的來拜壽。

天津中國戲院經理李華亭，也是馬連良的管事人，他見扶風社一時無園演唱，便邀去天津，繼荀慧生出台，日期在陽歷十月。（余仁）

好萊塢首席女星

瑙瑪希拉對於服裝的意見

徐盛濤

時間畢竟是殘酷的，瑙瑪希拉已經是走近四十歲的半老徐娘了，可是，年華的消逝，並不能影響她的美麗，瑙瑪依然是舉世公認具有「鬪秀型」的美人，祇要看她在「絕代豔后」中那神妙的化裝術，竟把她拉回「二八青春」的光景，其實，她已經是有了一個十歲男童的慈母，同時，也是一個寡婦，她的亡夫就是的歐文泰堡。她究竟有甚麼秘訣能夠這樣長久保持她的美貌和青春呢？以下便是她對於「服裝能增加美容」的見解——

她認爲一個女人應該自由地支配服裝，而不必拘束於現形的形式。但這並不是指那些祇求推陳出新，千形萬態，無奇不有的裝束而言。她以爲講究服裝的目的既然是增加體態的美好，就應以適合本人的身軀爲主，至於時髦與否倒在其次。

瑙瑪同時說道：「一個聰明的女人，她應該知道自己的面貌體態應該宜穿那一類的衣着，方才可以更顯出她的美點來。」

她亦認衣服的線條，顏色都足以改變人的美醜，至於怎樣選擇，要看各人的膚色，長短，肥瘦而定了。

瑙瑪更聲明自已對服裝方面的設計並沒有什麼秘密，她亦不過按照上面的方法實行而已。她說世間上任何一個女子都可以增加她自己的美麗，祇要她肯注意以上的幾個問題。◇◇◇

西廂

陳震撰文　吳一舸畫意

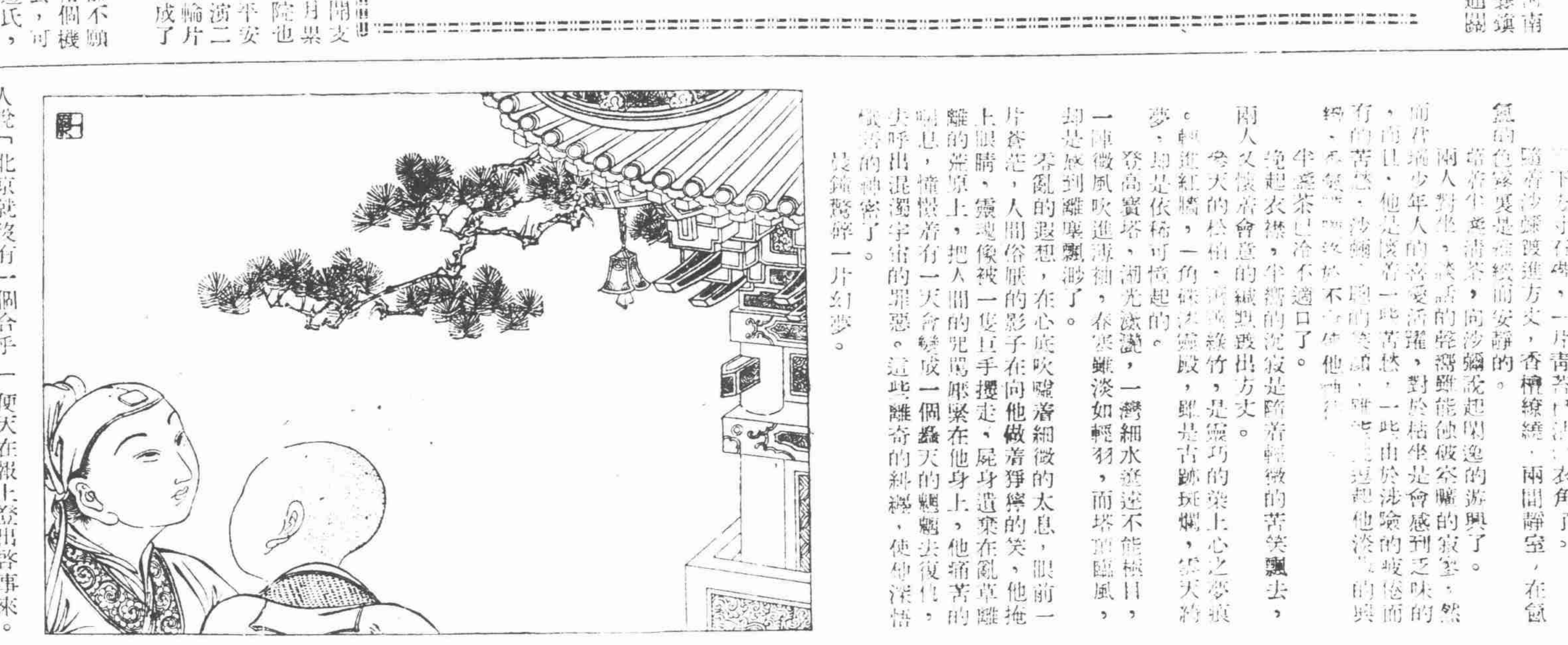

三　一片幻夢

下方寸存嵗，一片青苔已浸潤了衣角了。隨着沙彌踱進方丈，香檀繚繞，兩間靜室，在氤氳的色彩裏是恬靜而安靜的。

兩人對坐，談話的輕鬆，向沙彌說起閑遊的遊興了。而在這少年人的音容活躍，對於枯坐是倦怠而疲倦的，而且，他是懷着一些苦悶，一些由於沙嘴的[illegible]而苦惱，沙彌的嘮叨的言語，雖在他也起不了興趣，[illegible]

半盞茶已冷不適口了。

絕起衣襟，半響的沉寂是隨着輕微的苦笑飄去，兩人又憐着曾意的織巡遊出方丈。

參天的松柏，蒼翠綠竹，是靈巧的樂土心之夢。輕進紅牆，一角碑文殿，雖是苔跡斑爛，觀天約夢，卻是依稀可憶起的。

登高寶塔，湖光濛濛，一灣細水遙遠不能極目，一陣微風吹進簷角，春裏雖淡如輕羽，而塔頂臨風，卻是感到離羣飄渺了。

紛亂的遐想，在心底吹噓着細微的太息，眼前一片蒼茫，人間俗脈的影子在向他做着掙獰的笑，他掩上眼睛，靈魂像被一隻巨手攫走，屍身遺棄在亂草離離的荒原上，把人間的咒罵眾緊在他身上，他痛苦的喘息，憧憬着有一天會變成一個轟天的魑魅去復仇，去呼出混濁宇宙的罪惡。這些離奇的糾纏，使他深悟禪禪的神密了。

是鐘聲驚碎一片幻夢。

遊藝日曆

◇電影◇

院名	戲名	主演者	類別	劇情	演技	時間	價目（日/夜）
大華	支加哥伯爵	勞勃蒙高茂萊	奇情	丙	乙	二·〇〇 四·三〇 六·四五 九·一五	一元四角 三元五角
大光明	鐵漢嬌娃	賈奈 克蓋丹	歌舞	丙	乙	同上	一元四角 三元二角
南京	金橋繡鳳	平克勞斯貝 [illegible]	唱歌	丙	乙	同上	同上
國泰	聖俠歸來	喬治山德士	偵探	日明	評批	同上	同上
大上海	蘇三豔史	周璇 舒適	哀豔	丙	乙	二·〇〇 四·三〇 七·〇〇 九·三〇	九角至二元
巴黎	西線鐵軍	詹姆士賈克奈	戰爭	丙	丙	二·三〇 五·〇〇 七·〇〇 九·一五	六角至一元一角
麗都	情聖殉國	考爾門	哀豔	乙	甲	同上	同上
光陸	萬世師表	勞勃杜奈	文藝	甲	甲	同上	同上
金門	女人	瑙瑪希拉	社會	乙	甲	同上	同上
杜美	白燕刼	鮑勃霍伯	偵探	乙	丙	二·三〇 五·〇〇 七·〇〇 九·一五	四角 七角五分
平安	泰山得寶	漢烈門克斯勃	探險	丙	乙	同上	六角 一元八角
九星	花園命案		偵探	丙	丙	二·〇〇 四·三〇 七·〇〇 九·一五	二角 三角
卡爾登	塞上春曉	埃洛弗林	愛情	乙	乙	二·三〇 五·〇〇 七·〇〇 九·一五	三角 五角 四角
綠野	孤兒歷險記	湯姆凱萊	歷險	丙	丙	八·一五 十·〇〇	五角 八角 一元二角
滬光	木偶奇遇記	華德狄斯耐	卡通	乙	乙	二·三〇 五·〇〇 七·〇〇 九·一五	七〇 一〇〇 一四〇 八〇 一一〇 一五〇
金城	濟公活佛	尤光照	佛學	丁	丁	二·三〇 五·三〇 九·一五	全上
新光	木偶奇遇記	華德狄斯耐	卡通	乙	乙	二·三〇 五·〇〇 七·〇〇 九·一五	同上
中央	梁山伯祝英台	張翠紅 顧也魯	哀豔	丙	丙	二·三〇 五·〇〇 七·〇〇 九·三〇	四角 五角 六角
西海	海底電國	勃維爾	神怪	丙	丙	三·三〇 五·〇〇 七·三〇 九·三〇	二角五分
辣斐	壽頭丘八	勢來哈台	滑稽	丙	丙	二·〇〇 四·四五 七·〇〇 九·一五	三角五分 五角
光華	碧玉簪	陳雲裳	哀情	丙	丙	二·三〇 五·〇〇 七·三〇 九·三〇	二角五分 三角
明星	二本文素臣	王熙春	倫理	丙	丙	三·〇〇 五·〇〇 七·三〇 九·三〇	一角 二角五分
浙江	玉蜻蜓	談瑛	愛情	丁	丙	二·三〇 四·〇〇 七·〇〇 九·一五	四角 五角
恩派亞	雨	泰來羅鮑華	文藝	甲	甲	三·〇〇 五·〇〇 七·三〇 九·三〇	三角五分 五角
榮金	銀翼春秋	唐亞曼契	愛情	丙	乙	同上	三角
山西	羅賓漢	埃洛弗林	武俠	甲	甲	二·三〇 四·三〇 七·〇〇 九·三〇	二角 三角五分
亞蒙	賭飛	劉瓊	歷史	乙	乙	二·三〇 五·〇〇 七·一五 九·三〇	四角
卡德	二集紅蓮寺	韓雲珍	武俠	丁	丁	二·三〇 四·三〇 七·三〇 九·三〇	三角
共舞臺	乾隆游江南	陳玉梅	風趣	丁	丁	二·三〇 四·〇〇	一角 二角半
中華（南市）	亂世英雄	白雲	武俠	丙	丙	二·三〇 八·〇〇 四·三〇	三角 二角
中華（西滬）	秦良玉	陳雲裳	古裝	丙	乙	三·〇〇 八·〇〇 四·〇〇	三角 四角
百老匯	賭城漂流記	安娜斯丹	香豔情	丙	乙	三·〇〇 九·三〇 七·三〇	二角 四角半
金光	新水滸	馬弗立特區	歷史	甲	甲	二·〇〇 四·〇〇 七·〇〇 九·〇〇	二角 三角半

◇話劇◇

院名	戲名	主演者	類別	劇情	演技	時間	價目
辣斐	小城故事	夏霞	喜劇	乙	乙	三·三〇 八·三〇	五角 七角 一元四角
璇宮	原野	孫景璐	社會	甲	乙	二·三〇 七·三〇	四角 八角 一元六角
綠寶	御妻術	范雪朋 王雪豔	滑稽	丙	丙	三·三〇 八·三〇	六角 八角 一元二角

◇京劇◇

院名	戲名	主演者	時間	價目
黃金	應天球 奇冤報	李盛藻 芷苓	日一時 晚七時	五角至三元
更新	十字坡 惡虎村	李叶天 沈曼華	日一時 晚七時	三角至三元
大舞臺	二本閻瑞生	林樹森 張淑嫻	日一時 晚七時半	二角至一元六角
共舞臺	黃慧如 陸根榮	如泉 金素雯	日一時 夜七時	二角五分至一元六角
天蟾	追韓信 黃天霸	陳鶴峯 雲豔霞	日一時 夜七時	二角至一元五角

◇地方戲劇◇

院名	戲名	主演者	類別	時間	價目
皇后	雙蛇鬪 木蘭從軍	筱桂娟 姚水娟	越劇	日二時 夜八時	三角 五角 八角
大來	賢玉英 花木	馬樟花 袁雪芬	越劇	日一時半 夜七時半	二角 八角
新都	熱血情花	施春軒 沈筱英	申曲	日二時半 夜八時半	三角 五元
大中華	啼笑姻緣	呂蒙正 王筱文	灘簧 新曲	日二時半 夜八時半	同上
大羅天	白金齋 馬寡婦	朱寶霞	蹦蹦	日一時 夜七時	三角 四角

平明

凌霄漢閣談薈
上海詩人上海詩
徐彬彬自北京寄

上海亦是個出人才的地方，尤其是外交界，不信，就數數日清末至民國曹汝霖以次，內而總次長外而公使領事，上海籍有多少？「蘇州出狀元」，亦無以過焉！

上海有文學之士，舒嘯樓集便是一位上海人作的，李曾裕字小瀛，曾官浙江知府，集內有春申雜詠多首，寫得酣暢淋漓。

其一

「君不見春申潮後風濤緊，春申門第多猗陶，南闐北齊魯，連檣大艑峨峨高。握算居奇善服賈，十萬腰纏何足數？網得珊瑚海上回，錦帆鷁起黿鼉舞，鄭牆徒勞十二牛，甌潮空費三千弩。吁嗟乎！承平日久斥堠空，九洲虎豹多豪貴，何況海天蒼茫波萬里，誰向重淵斬病龍？」

其二

「相思草，來夷島，西域葡萄入漢家，玉山不醉常傾倒。流蘇寶帳散春雲，香霧氤氳灑龍腦，金銀望氣已全消，杞人懷抱憂心搗。玉顏不再來，相思令人老，熒熒燈火達旦時，春風大地相思草。」

其三

「姑蘇春水冶春愁，東來併作吳淞流。一帆煙月桃根槳，十里春風燕子樓。河東三賈富饕餮，日日笙歌恣歡謔，折簡頻呼蘇小車，纏頭一諾丁娘索。紅蘇青項春可憐，金尊銀燭鳴題絃，珠璣巧製一千腹，脂粉爭投十萬錢，蓮花曉漏聲聲急，昨宵鴛瓦霜痕澀，銷金帳底不知寒，似聞門外哀鴻泣！」

寫申江繁縟如畫。第三首結二語，尤敦厚，比「朱門酒肉臭，路有凍死骨」來得蘊藉，眞乃風人之旨，詩人之詩。

父與子
·靜·

新秋的氣候，多麼炎熱啊，在萬里無雲的天空中，閃耀着火一般的陽光。一輛騾車在悠長的古道上，慢慢地行着，那瘦弱的黑騾子，不斷發出嘶嘶的悲鳴，但車夫還是揚起無情的鞭子，向牠的背上抽打，嘴裏不住的嚷道：「呷！哦！……」

路旁的柳樹垂着頭，默默地在沉思，鳥兒不聲不響的停在枝上，彷彿在嘆息着，只有蟬悠然自得的奏着歌曲。這時，典同他的父親坐在車中，不言不語，似有說不出的痛苦，他想：「金錢是萬能的，我們一年前的生活，是何等的舒適？爸爸在機關上做事，每月拿二百塊錢薪水，生活眞非常美滿，自從爸爸的事掉了下來，就一天一天的困難起來，終日坐吃山空，現在儲着的錢將要用盡了，所以爸爸帶着我到K城去謀生，於是我別離了親愛慈祥的母親，作長途的跋涉，我何曾離開過母親的懷抱，何曾作別過可愛的故鄉，我不禁的隨口唱道：「拋棄了故鄉，辭別了親娘！……」

父親搖搖手、似乎是叫他不要唱，接着說道：「好孩子，我們不必怨恨，也不要悲傷，目前雖然痛苦，也不能算什麼，那光明不久就要臨到了！」這樣安慰着他的兒子，但他的眼圈已是紅了、含着兩點欲滴的淚。

太陽快要落山了，典坐在車上眺望着暮景，忽然的一聲鳥叫，大概是杜鵑罷？這時他忽然想起了兩句詩：「等是有家歸未得，杜鵑休向耳邊啼！」正打動了他的感傷，他不禁愴然了。

「喂，先生，我們是在A鎮過宿還是趕到B村去呢？」車夫說。

他父親回問：「到B村還趕上嗎？」

「到B村恐怕要二更天呢！」

「那麼，我們就在A鎮罷」。典說：「我的骨頭都顛痛了，而且車中又熱又悶。」

騾車繼續前進，不一會，到了A鎮，典同他父親下了車，落了一家客店，車夫將行李搬了進去。

夜靜了，車夫睡在靠着門的一張床上，已經呼呼地睡熟了。典是睡在靠窗子的小床上，他因爲受盡了風塵的辛苦，老是睡不着，父親坐在床邊上，不斷地吸着旱煙，他一雙黑而又鳥的眼睛，好像凹進去了些，而顴也比前瘦多了，鬍子在燭光之下，映着灰白的顏色。

次日，晨曦從窗外透進來，照在典的床上。「典，可以起來了！」他父親輕輕地拍着他說。

「噯噯！」典哼了兩聲，慢慢的說：「爸爸，我……不能起來，一點力都沒有，啊！我發熱了，我的難受！」

光陰迅速，不知不覺的一星期過去了，在那一天的早晨，天氣是非常陰沉，霏雨絲絲的飛着，好似哭泣的一樣，他的爸爸站在典的床邊，默默無言地看着那渺小的靈魂和被雨打落的黃葉兒一同飄去了！他的爸爸並不悲傷，那莊嚴的面龐，和的音語，却都是依然如舊，他同着車夫將兒子的後事辦完了，回到客店內，寫了一封很長的信，交給車夫，請他帶給他的妻子。

陽光照着古佛寺的紅牆，風送出寺裏的鐘聲，出現在山門口的老僧，不是他的爸爸是誰呢？

文藝的發展
·梁天恨·

文藝的形式，最初有詩歌，次之有戲劇，而有故事，有通信，有報告，有電影。從純粹主觀的歡呼，吶喊，悲嘆，呻吟，進而以口述或文字表現客觀的事件，更發展而利用聲色，動作，以及各種形象而加強其表現。這不能說是破壞了文藝的獨立性，倒應當說是使得文藝的表現形式，更加完備，更加豐滿。

文藝的內容，最初只是素樸感情的申訴，其後用以表現自我的思想，見解或人生觀，而與哲學聯繫起來。或用以反映現實社會中的各種人生的景象，如窮困，痛苦，醜惡，悲慘等，而與社會問題聯繫起來，進而灌輸政治的主張，用作宣傳或鼓動，而與政治聯繫起來，近來復用以申敍歷史的事跡，闡釋科學的原理，而有所謂「歷史小品」「科學小品」等，這是把文藝與學習的教育作用聯繫起來。這也不能說是妨害了文藝獨立性，倒應當說是擴大了文藝的領域，充實了文藝的內容。

從最初單純語言的表現形式，一直進而爲綜合複雜的表現形式，從最初當做偶然地發抒主觀情緒的工具，一直進而當做有意地教育大衆的工具，這是文藝的發展，是文藝的進步。

文藝上新的形式產生，並不就捨棄了舊的形式，新的領域的擴大，也並不就捨棄了舊的領域；那新舊的形式和新舊的領域，都將按着每個時代的社會需要而興盛或衰落。舉凡越是能夠適應進步的時代，以及越是能夠普及於廣大的羣衆的，就必然的會興盛起來，否則便將衰落。照這個原則說，我以爲在形式上，歌曲或較詩詞興盛起來，戲劇和電影較散文故事等更能興盛起來；在內容方面，那些表現出大衆的情況，呼喊出大衆的要求的政治社會性的作品，或將較個人的主觀呻吟的純文藝作品等更能興盛起來，那些配合於大衆之實際生活所需的科學性的作品也將更加抬頭。

其中所要特別注意的，自然還是文藝性。唯其因爲有文藝性，所以無論其目的在申訴，在鼓動，在教育，都特別能夠深入大衆，使讀者得一切實不可磨滅的切實印象。不過文藝本身却不是目的，正如文字本身不是目的一樣，那是傳達某一種表現手段，這種手段，起初是限於應用在少數目的的傳達方面，此後，其應用推及到多數目的的傳達方面。好像糖在起初是給人嘗到一種工具，吃糖不是目的，嘗到糖味才是目的；但其後把糖包在補藥外面，使人樂於把補藥吞下肚裏，以滋補心身，於是糖的手段更用到了進一層的目的上去。精神的藥要使人樂於吸收進腦中，那末包一層文藝的糖衣，也是有從的。

利用文藝來，掘發實在的眞理，會被紙文藝的堅持者所詬詈，然而現在則差不多誰都予以認可了，利用文藝以闡釋自然界的實在和眞理的科學的文藝，一樣有其存在的價值，并且還是需要的，必然會發展的。不過以前的所謂「科學小品」却並未成功，因爲他們往往只在頭尾兩端加了一點描畫的文藝性的描寫，而在其中抄上幾段科學的原理，這種生硬地拼湊起來而筆調不統一的作品，并沒有把科學的原理融化進文藝的構造裏面，結果，令人讀來到覺得它們膚淺沉悶。這大概是科學性的文藝，在初期之流爲標語口號的現象，猶如政治性的文藝，在初期嘗試所難免的現象一樣，不過到日後，文藝家的科學知識充滿了，科學的文藝修養提高了，那自然會慢慢的進步起來的。

爲了到將來知識浩繁，人事倥偬，大家都願望在最短的時間內享受到娛樂而又接受知識，加以耳目所及的直接印象，顯然較之經過頭腦思考的間接印象爲明白深刻，所以戲劇和電影或將會壓倒其他一切的文藝形式而興盛起來。同時，又因爲人與自然界的鬥爭將超越於人與人之間的鬥爭，而在進步的自然界中且將發現不少的神祕奧妙，所以科學的經驗和知識非因爲需要增加而特別受人重視，並且因爲趣味濃郁而足以引人入勝。這樣說來，那末科學性的戲劇和電影之提倡是切需的，而其興盛也是必然的。

過去的「變戲法」和「幻術」等，不少是披着文藝的外衣而應用着科學的經驗的，這也許可以說是科學性的戲劇的一種原始的模型罷。但是他們在表演時却把科學的原理隱蔽起來，或則根本說不出其理由——結果，反而成了一種神祕的騙術。如果把這種模型改良擴展，各種科學上的事實經驗和原理，融化地編製成爲有形象結構的人生故事，而在舞台上表演出來，在影幕上放演出來，那末，這未始不是一個教育民衆的最好方法之一，也未始不是以更加提高文藝的品質。

在目前爲爭取民族福利的科學性的文藝，——尤其是最能普及於民間的戲劇和電影——作一準備努力創作。在兼有科學與文藝兩種修養的人才還缺乏的時候，很希望文學家與科學家合作起來，去集體的進行這項工作。

假使
·陳華雄·

假使我是白鶴，
我將翱翔於穹蒼之中，
與曉霧暮雲爲伴，
遠離這愁苦悲慘的人間，
生活在自由的碧空。
然而，我不是白鶴，
我不得不繼續着愁苦悲慘的生活！

假使我是魚兒，
我將逍遙優遊於滄海之中，
與清波白水爲伴，
遠離這醜惡虛僞的世間，
生活在純潔的水國。
然而，我不是魚兒，
我不得不忍受着虛僞的欺詐！

假使我是詩人，
我將遁迹於幽靜的山林，
與危崖斷壁爲伴，
忘却黑暗社會的一切，
過着幽閒的，隱居生活。
然而，我不是詩人，
我連憧憬着美麗的夢境也不成！

假使我是酒徒，
我將終日沉醉於甜酣的麯糵，
與狂笑歡樂爲伴，
忘懷了殘酷嚴冷的人情，
過着溫暖地熱烈生活。
然而，我不是酒徒，
我清楚地感受着一切苦痛！

我，我只是一個平凡的人，
無聲無臭地循着人生的道路，
受盡一切折磨，
飽嘗了人間冷酷，
我怕，怕自己將悄悄地死去，
沒有誰同情我，

從元夜詞考證（中）
——朱淑珍的戀愛事蹟——

朱淑眞的歷史，實在非常隱晦；但我們應當把她的身世，得到一個比較正確的認識，最爲重要的：就是因「生查子」一詞而發生的戀愛故事是不是有實在的可能？不過很爲失望，除去大家知道幾種記載之外，簡直一些沒有其它的新發現，近人輯述的「宋詞媛朱，眞事略」，雖則對她的歷史下了一番考證功夫，可是材料是否可據，似乎尙有問題。至於臨安王唐佐給她作的傳，那就早已散佚，因此，現在只可以在她的作品中尋覓材料，而所得的結果，也就不能滿意了。

她是錢唐下里人，自號幽棲居士，生卒年月都不可考，大概比李淸照後數十年臨安朱氏本世居桃花村的，不知在什麼時候才遷至湧金門內的寶康巷。她的父母的姓名無從查考，只知道父親曾服官浙西，那末這位女作家，當然是「官家小姐」了。其次：她的丈夫爲誰？也值得研究的，但前人記載，既失之太略，而她的作品，又流傳不多，實在感到非常棘手的，魏仲恭「斷腸詩詞序」有這樣一段，說：「蚤歲不幸父母失審，不能擇伉儷，乃嫁市井家妻」，從「市井家妻」一語看來，必懷疑到她的丈夫是一個極尋常的小民，其實不然，她倆丈夫非但不是普通平民，並且還是「置身仕版」的官吏，「春日書懷」一詩，就是最好的鐵證。

那末她既然是一位「官太太」在生活上一定夠使她滿足的；而且她的作品裏面，也一些沒有發現窮酸的氣味，何以雙方感情不能融洽呢？從她的「悲懷」一首詩推測，始知琴瑟失和的原因，在於丈夫的學問欠缺，這是不必懷疑的。原詩如次：

「鷗鷺鴛鴦作一池，須知羽翼不相宜，東君不與花爲主，何似休生連理枝』！

批評家與尺
·大圭·

前幾天，在本刊裏看到公洽木君的「文壇舊話」，有一次說：當司立斯蒂芬，寫信給小說家哈代，叫他少讀一些關於文藝批評的著作，以避免阻礙和拘束他的豐富而活潑的創造力。由於這，不禁使我回憶從前有人曾經主張過批評家應該有「尺」的話，以爲批評家的「尺」，就是他的批評標準，如果失去了這標準，教他怎樣去批評呢？但同時，也有人反對這意見，意思：是「批評應絕對沒有作用的；反之，它也是作創作，更不知道這「尺」有多少長短？如何量法？」的確，倘使批評家眞的需要一根「尺」，作爲批評一切的作品底標準，說是比這標準短了或長了，就「不行」，恰恰合乎這標準的才「行」。那末，這不特使批評成了公式主義，而且是以阻礙和拘束作家底創造力呢。

公式的批評，往往有意無意地在塑造出一個時代的文學，這塑造出來的是好或歹，因爲另一問題，可是，使文學作品成爲「差不多」，甚至千篇一律，却是不容否認的事實。比方說：幾年之前所曾經風行一時的「農村問題」的口號，在原則上，當然不能說他不對；但由於這個口號的機械而狹窄底應用，其結果，人們爲了企圖合上了這個標準，就不問它需要不需要，都給牠硬套上一個「農民反抗地主」的尾巴。又如事變以來，一般人們所高喊的「國防文學」，也爲着這個緣故，遂成了千篇一律而味同嚼蠟的「抗建八股」。例如：這裏有十篇小說，而十篇小說中的十個主人公，到結尾總是一致地成爲愛國的志士，或者更具體一點，以投身於什麼的救國集團，以爲這樣才是「國防文學」，不知那麼一來，把活生生地給格殺無遺了。

固然，我們不能盡然歸罪於批評者因爲每一個批評家總不至於儼然地以識途的老馬自居，而強作家以己的馬首是瞻，但事實上，批評家當在無形之中，具有一種轉移文壇風氣的力量。批評家愈是偉大，則其轉移力也就愈大，這是誰都知道的。因此，有許多作家，見了將要量到自己身上來的批評者手裏底「尺」，諱而都不問它本身是否長短適當，就事先拉長了或截短些，以企圖合上這個準則而博得一個「行」字。

綜上所言，我的結論是：一個眞正的批評者，當他批判某種藝術作品時，不是以個人的感受出發，而是以社會的見地出發的。不僅限於作品的本身，而要注意那作品有關聯的各方面。決決不能以一根固定的「尺」，來量一切的藝術作品，以致批評走上機械武斷之途，而失去了價值，同時，更使作家所創造出來的藝術作品，缺少活力而奄奄如病夫。

紅角兒（二）
·林鳳·

蔡大嫂近來的景況更不如從前了，急得她半夜裏都睡不着。

蔡大嫂並不姓蔡，蔡是她娘家的姓，她丈夫花遇春在的時候，大家都稱得一聲花大嫂，等到花遇春死了，她便嫌這個花字討厭，大嫂若是花，叫不知道的人聽着，好像這人不大規矩似的，所以當對人說：「什麼花呀花的，怪難聽！我娘家姓蔡；我還是姓蔡的了。」於是一傳二，二傳四，大家全改口管她叫蔡大嫂了。雖然毫無道理，祇要本人不挑眼，誰還管那個？

花遇春是個在飯館子裏當夥計的，館子雖然並不怎麼出名，可是他的收入還足以維持生活，所以便娶了蔡大嫂。蔡大嫂一連生了兩個女兒，頭一個叫大妞，第二個叫二妞，姊妹倆相差着兩歲。生了兩個女兒之後，花遇春的負担就更加重了。本來飯館子裏的買賣不如從前了，可是蔡大嫂替人家縫縫衣服，也能夠貼補一點家用，自從生了兩個女兒，蔡大嫂得整天的照應孩子，縫衣服的事情就不能再做了，於是花遇春開始覺得生活的担子壓得他喘不過氣來。

在窮對付的環境之下，大妞因爲營養不良死了。蔡大嫂自然非常難過，可是，花遇春並不傷心，因爲大妞已經有十歲了，吃得很不少，現在死了，至少可以少一個人吃飯呢。

大妞死了之後，飯館子又關了門。於是花遇春便失了業。急得他什麼似的，到處託人，可是到處碰壁，心裏一發愁，得了一場病，沒錢請醫生，祇由蔡大嫂找個偏方，求個神藥，結果仍舊挽救不了他的命，花遇春也撇了她母女兩人而到另一個世界去了。

這一下子不把蔡大嫂苦了，幸虧飯館子關門的時候，在家念在花遇春做了十年的事，勤勤懇懇的並沒得什麼過錯，答應在賬目清理了之後，另外送他一點錢，這一點錢到花遇春死了也沒付，後來蔡大嫂去一說，才給了二百塊錢，除去還舊欠之外，也祇剩了百十塊了。（七）

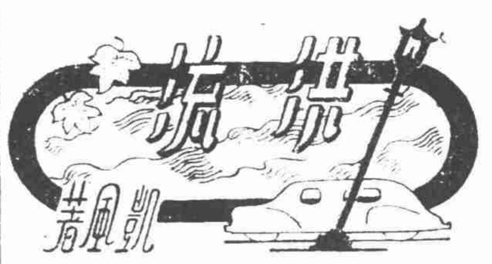

第二章

「呃，下面說妙青蟹不很新鮮，換……」

「那麼，隨便換一只什麼得啦！」老端打斷了七號侍者的話頭。

「是的，隨便吧，只要是新鮮的。」殿卿又補充着幾句。

「是是！」

侍者退出的當兒，葛子湘到了：他把上衣搭在肩胛上，一面和殿卿等招呼嚷着天氣熱，剛剛坐下來，便揿電鈴要汽水；及至汽水送來，只喝了兩三口，又吩咐侍者打電話去叫九小姐，落後，嫌房間太小，要開國際飯店。

「子湘，馬虎點兒吧，我們先談正經！」慕陶帶着干涉的聲氣說。

「不錯，子翁！幹掉了正事再說，兄弟一准奉陪的！」殿卿笑嘻嘻地說。

老端把手在殿卿肩上一拍：「那麼，子湘兄叫的九小姐，你挺好來一位八姑娘！」

「哈哈！」子湘不禁大笑，把嘴裏一口汽水噴了出來。

房間裏立刻充滿了笑聲，連冷冰冰的莊慕陶也微微地笑了笑。一會兒，侍者端進酒來，子湘要了兩瓶上海啤酒，和老端對飲。殿卿和慕陶便把剛才商定的計劃向子湘詳述一遍後求他的意見慕陶說到外國股票如何獲利的辦法，那額上的青筋，都暴了起來。子湘點着腦袋，一言不發。殿卿和老端二人，都時時瞟過眼來，密切地注視着子湘的態度。原來數人之中，以子湘的資力最爲雄厚，據說當戰火還沒蔓延杭州，他就把家鄉存款一齊匯來上海，是是有四五十萬；那時雖則限制提現，但他因爲某種關係，並沒受到限制，所以將現款而論，子湘手中獨佔多數。而且大部份存在慕陶的銀號裏的。這時，他們計劃組織一個規模宏大的公司，專門經營投機營業，便竭力拉攏子湘，以增厚實力。（八）

本報營業部啓事

本報創刊伊始辱承各界紛紛訂閱惟在草創期內發行事宜容有未盡周到之處倘有遺漏送達等事務請定戶通知本報發行課（電話九七〇四〇）當即調查遺漏原因另行補送不誤

情之素

▼爲兩性加電加油
▼爲兩性添愛添力

愛情能增加兩性熱力，已是不可否認之事實，然愛情之原素，即在於兩性有健全之機能，如身體不健，尤其是患有腎臟病者，夫婦間每易失其親和力。故情愛之作用，不在於外觀之服飾，而在於實際，不在於有……

能使身弱而有腎病之男女，在情場中獲得一席地，非把腎病徹底治愈不可。「虎龜熊鹿補腎丸」……

虎龜熊鹿補腎丸（每瓶二元　可服十二日）

美靈大藥行　南京六路一號一樓　電話九二一九三　各公司藥房均售

京報

歡迎訂閱　廉價特約

在出版一個月內直接訂閱者優待每月六角兩月一元

訂報處　南京朱雀路七十二號本報發行部

外埠代銷處　內地各埠中報分銷處均可接洽

贈靡歷奇方

照方自己配製服食無論新久潰爛已潰未潰均可馬上見功奇在永不復發可向上海英租界廣西路六十九號恪致公學對面徐醴文函索原方附郵即寄本處心誦念南無阿彌陀佛百遍祝君獲福。

華興商業銀行

資本金：五千萬圓（全額繳足）

公積金：一百四十九萬圓

辦理各種存款匯款及銀行一切業務

利息優厚手續簡捷

總行　上海百老匯路　電話四六一九三（夜間及假日照常）

分行　南京建康路朱雀路角　電話二二四八一三　辦事處：鎮江中華路（電話一一四一五）

支行　蘇州觀前街　電話三〇一〇一　杭州新民路　電話一七〇一三　蚌埠二馬路　電話一三一

若素

胃腸營養

不老長生

衰老爲身體生機衰退之現象，但根本原因，則爲胃腸失健，消化不良，乃致漸呈衰老狀態。若素能開胃潤腸，更對已衰老之細胞組織，增進營養，賦予新生命，使其活潑，故常服若素，則能不老長生。

上海若素大藥廠監製